AÑO TERCERO. — Núm. 822 | PORTE PAGADO | Dirección, Redacción y Administración: AVENIDA DE MAYO 769 | Buenos Aires, sábado 1.° de junio de 1918

Las cartas destinadas a la Redacción deben ser dirigidas al Director.

El diario no puede responsabilizarse por los manuscritos que se le envíen, rogándose a los autores guarden copia de ellos.

Dirección Telegráfica: EPOCA, Buenos Aires

Teléfonos: U. T. Administración 7370 Av. Expedición 7372 Avenida. Sociales 7373 Avenida. Director 7374 Avenida. Redacción 7375 Avenida y 10 interno. Cooperativa 3927 Central.

La Época

PRECIOS DE SUBSCRIPCION
CAPITAL
Un mes 2. Tres meses 6. Seis meses 12. Un año [illegible]
PROVINCIAS
1 mes 2.50 3 meses 7.50 6 meses [illegible] 1 año [illegible]
EXTERIOR
1 mes 2.50 3 meses 7.50 6 meses [illegible] 1 año [illegible]
Número del día, 0.05. — Número atrasado (dentro de los 30 días), 0.20. — De fechas anteriores, 0.50.
LA EPOCA se envía directamente por correo a toda persona que lo pida, acompañando el importe correspondiente. Los pedidos de subscripciones para el interior de la República se atenderán por cualquier número de días a razón de 0.05 el ejemplar.

VÉASE EN LA PAGINA FINAL LA INFORMACION DE ULTIMA HORA

1.° DE JUNIO DE 1918

ENTRE RIOS

Con el acto comicial de mañana, la provincia de Entre Ríos dará al país un nuevo ejemplo de democracia alta y noblemente interpretada por el pueblo y su gobierno. Dos partidos se disputarán en un ambiente de irreprochable libertad el honor de la jornada. Sin policías electoras, sin poderes que oprimen, sin personalidades que sobornen, el triunfante en el acto, podrá afirmar que su victoria ha sido timbrada por la conciencia ciudadana. Nosotros, creemos, casi podemos asegurar desde este momento, un nuevo éxito para el partido Radical. Tradicionalmente más fuerte, el radicalismo, como viene demostrando en todos los episodios electorales producidos desde 1912 hasta la fecha, su capacidad electoral ha aumentado notoriamente en los últimos dos meses.

La derrota sufrida en las elecciones nacionales, se debió a un factor completamente extraño a su potencia numérica.

La desinteligencia transitoria producida entonces ha desaparecido, y la fuerza partidista ha recobrado en consecuencia su vigor. Además, el acto de mañana avoca al espíritu entrerriano a graves meditaciones. La sensatez colectiva ha hecho ya un verdadero arqueo de valores frente a las dos candidaturas en lucha. Una, le ofrece la resurrección temeraria de hombres y procedimientos que la conciencia popular hondamente evolucionada repudia; otra le propone, en cambio, la continuación de una obra de gobierno renovadora y progresista que, desarrollada entre los naturales obstáculos de un pasado de gravitación funesta, se complicó intensamente con las contingencias de un estado de general malestar único por su gravedad en la historia. El gobierno que termina, [illegible] de fuertes pruebas y las ha [illegible] airosamente hasta imponer [illegible] al mismo adver[illegible] en el balance [illegible] innegables ventajas conquistadas por el gobierno Laurencena para el progreso moral y material de la provincia. Ese juicio está declarado y consagrado por encima de todas las pasiones, y es él, precisamente, el que vendrá a pesar con su lógica eficacia en la jornada de mañana para trasuntarla en un triunfo radical.

A todo ello se agrega la robustez de los prestigios morales de la candidatura Marcó-Mihura. Conspicuos hijos de la provincia, actuantes activos y por eso mismo partícipes en todas las luchas por las libertades públicas, con antecedentes intelectuales puestos a prueba en la vida parlamentaria y vinculados fundamentalmente a las fuerzas vivas que engrandecen al estado que aspiran a gobernar, su relación es íntima y directa con los intereses generales del electorado que los consagrará con sus sufragios.

Por lo demás, con las elecciones de mañana, el gobierno Laurencena-Etchevehere, habrá culminado en la última prueba de su difícil actuación, substanciada hasta aquí en medio del aplauso de la república entera.

SOBRE PARTIDOS...

Algo hemos de agregar a lo dicho ayer sobre las peregrinas afirmaciones de "La Prensa" respecto a los organismos partidistas en general y sobre el radicalismo en particular.

Es irrisorio negar la existencia de un partido de vieja data civil que ha cruzado por sucesivas etapas de depuración, desenvolviéndose en forma ascensional siempre para [illegible] hasta desde su mismos con[illegible] más recio en su contextura y orientado en sus finalidades.

[illegible] y desarrollado al calor de [illegible]sición comicial o revolucionaria, el partido Radical llega al [illegible] del país completamente [illegible]nado. Sus hombres se avocan al manejo de la cosa pública [illegible] espíritu innovador que constituye[illegible] prestigios y sus fuerzas en [illegible]lano, mientras el partido continúa desarrollando independientemente su acción popular, persiguiendo el perfeccionamiento político, necesario a las democracias de verdad. De este modo, cierra por fortuna para el país, el funesto ciclo de las [illegible]paciones adventicias plasmadas con orientaciones esencialmente electorales, condenadas a extinguirse al siguiente de las urnas, reducidas al grupo oligárquico que se traducía en gobierno sin más bases que el sometimiento de las catorce provincias al poder federal. Negar la existencia virtual y material del radicalismo como partido orgánico, es tan absurdo como negar el movimiento a quien lo demuestra andando. Sólo "La Prensa", encastillada en [illegible]cómodos balcones de crítica con[illegible]cional, puede sostener tamaña [illegible]ración.

[illegible] desenvolvimiento activo y con[illegible]do del partido con absoluta [illegible]pendencia del gobierno al que [illegible] con su aliento popular, está [illegible] a las dislocadas huestes [illegible]rvadoras desplazadas del poder, [illegible]ntaciones distintas y a organizaciones democráticas.

[illegible] pues, el radicalismo fuerza [illegible], propulsora de gobierno, a la que la opinión nacional imprime con sus votos en permanente actividad; y es, además, fuerza refleja que obliga al adversario vencido a las naturales evoluciones de todo partido en el juego anormal de la vida de un pueblo. ¿Por qué? Porque, precisamente es un organismo que concibe la democracia verdadera, que sabe que la política es, de constante actualidad, y sólo el criterio de "La Prensa" no alcanza a abarcarlo en su intensa vitalidad.

Si frente al fenómeno de adaptación que por imposición de la acción radical están ensayando los partidos vencidos para convertirse en oposición, el radicalismo le resulta a "La Prensa" un verdadero partido orgánico habrá llegado el momento de envidiar al que sepa las cosas que "La Prensa" ignora.

La embajada británica

LA RECEPCION DE ESTA TARDE

LOS DISCURSOS CAMBIADOS

Esta tarde, como informamos en otro lugar, se realizó en la presidencia la recepción del embajador británico sir Maurice de Brusen, cambiándose con tal motivo entre el embajador y el presidente los siguientes discursos:

Discurso del embajador inglés

Excmo. señor:

He sido encargado por el rey de la honorable misión de trasmitir a las naciones de este gran continente un mensaje de sincera amistad por parte del pueblo y del gobierno del Reino Unido

Al cumplir con mi obligación es con sentimientos de verdadera emoción que me acerco a S. E. el presidente de esta gran y progresista nación, con la cual la Gran Bretaña ha estado tan íntimamente vinculada desde más de un siglo, para entregarle mis credenciales de embajador extraordinario y plenipotenciario de S. M. en la República Argentina.

No uso una mera frase de cortesía cuando aseguro a S. E. que el gobierno de S. M. aspira a aumentar más aún la intimidad de esa relación amistosa. Hay tantas cosas que acercan a nuestras naciones; estamos tan manifiestamente unidos por una creencia en los mismos grandes principios de libertad y de justicia; que parece imposible que ningún obstáculo serio nunca pudiera surjir en la senda de nuestra cooperación beneficiosa para el bienestar recíproco de nuestros dos países y el del mundo en general.

He sido profundamente tocado por el magnífico homenaje de simpatía [illegible] magnífica ciudad a nuestra llegada entre vosotros en la tarde de ayer.

Después de semejante recibimiento de parte del pueblo, no puedo dudar que S. E. y su gobierno—que refleja sus deseos y aspiraciones—me acordarán en no menor grado su apoyo amistoso y su buena voluntad.

Con los mejores deseos por la felicidad personal de V. E. y por la prosperidad constante de esta república, tengo el honor de colocar mis cartas credenciales en manos de V. E.

Contestación del presidente—

Señor embajador:

La República Argentina, parte integrante del continente que venís a visitar en nombre de vuestro soberano, os recibe con la mayor complacencia.

Aprecio en todo su alto carácter vuestros generosos conceptos y me identifico por completo con los sentimientos que expresáis al rememorar la secular amistad que vincula a nuestras naciones.

Desde los albores de nuestra emancipación hemos vivido en constante y progresiva comunidad en todas las esferas sociales y en todos los órdenes de las actividades civilizadoras, mantenida en un ambiente tal de cultura y estima que ha impreso en el espíritu argentino las más justas y acentuadas consideraciones hacia vuestra nación, siéndome muy satisfactorio evocarlas en este momento solemne.

Ese es el significado, señor embajador, del homenaje de bienvenida que os ha tributado el pueblo argentino y que tan gentilmente os habéis dignado valorar y ese es más que todo el alcance de esta ceremonia en que el gobierno recibe de vuestras manos las cartas credenciales.

En consecuencia, encontraréis en el gobierno el más decidido apoyo a la misión que traéis, y haciendo votos por la prosperidad constante de vuestra grande e ilustre nación y por la felicidad personal de V. E. quedáis reconocido como embajador extraordinario y plenipotenciario de su majestad británica.

Terminados los discursos, el embajador británico presentó los distintos miembros que componen la embajada al presidente de la república, quien a su vez presentó sus ministros a sir Maurice de Bunsen.

Luego el presidente y el embajador conversaron un momento.

La embajada se retiró de la casa de gobierno, tributándosele los mismos honores que a la entrada.

Citación en el Senado

No hay orden del día con asunto para tratar en el senado que está citado para sesionar hoy. Es difícil por consiguiente que el quórum se consiga.

Ninguna nueva comisión se ha constituído, por otra parte, y la de acuerdos continúa sin integrar por ausencia prolongada de algunos de sus miembros.

Además, se cuenta la recepción oficial de esta tarde ofrecida por el P. E. a la embajada británica que nos visita, de la que participarán seguramente la mayoría de los componentes de la cámara.

—El doctor Luna asiste a su despacho diariamente, habiéndose hecho cargo ya de la presidencia, como lo anunciamos.

UNIVERSIDAD DE CORDOBA

REGRESO DEL DOCTOR MATIENZO

Terminada en la forma ecuánime y conducente que es pública, la misión que le fué confiada, ha regresado hoy a esta capital el interventor en la universidad de Córdoba, doctor Nicolás Matienzo.

El doctor Matienzo, después de la elección del ingeniero don Belisario Caraffa para vicerrector de ese establecimiento, púsolo en posesión de su dirección hasta el 15 de junio próximo, día en que ha de designarse el rector.

El ex interventor se entrevistará con el presidente de la república y el ministro del ramo, a quienes dará cuenta del resultado final de su cometido.

UN VENCIMIENTO

EL CISMA CONSERVADOR

Para el lunes se anuncia el vencimiento, sin protesto, del plazo acordado a los disidentes de la junta del partido Conservador. O se reincorporan a la junta o la exoneración mayor se produce.

Esto ya no tiene vuelta. Los elementos que responden a la influencia del señor Ugarte afirman que ellos son mayoría electoral y que la representación que se atribuyen los asambleistas caerá como un castillo de naipes al menor soplo.

Que en el congreso los antiasambleistas son la mayoría y que los demás elementos antirradicales los han de seguir en sus proyecciones políticas futuras.

De esto se deduce, pues, que la reincorporación a plazo fijo no se realizará y que, por el contrario, pasada la fecha señalada y perdida toda esperanza de acuerdo, los amigos del señor Ugarte emprenderán una activa campaña de reorganización.

La escuadra brasileña

ECOS DE SU VISITA A ESTA CAPITAL

Satisfaciendo un deseo del capitán de navío José María Penido, jefe de la división naval brasileña que nos ha visitado con motivo de la conmemoración de nuestro aniversario, el titular de la cartera de marina ha dado a conocer a la armada, la siguiente comunicación por él recibida:

"Excmo. señor D. F. Alvarez de Toledo.—Ministro de Marina:

"Al dejar las aguas hospitalarias del Plata tengo el honor y gran satisfacción de renovar a V. E. mi sincero agradecimiento por la hidalga y gentil acogida con que fué recibida en la gran nación amiga la división brasileña, compuesta del acorazado "Minas Geraes" y contratorpederos "Alagóas" y "Sergipe", bajo mi comando. Tengo el placer de asegurar a V. E. que todas las tripulaciones de esas naves regresan al [illegible] llevando del país de V. E. [illegible] Buenos Aires.

"La comisión nombrada por V. E., presidida por el capitán de navío Jorge Yalour, para recibir a sus camaradas de la marina brasileña, ha sido sumamente atenta y gentil para todos, no omitiendo el menor detalle para que fuese lo más agradable posible la permanencia en esa hermosa ciudad.

"Agradezco mucho a V. E. especialmente la bondad de poner a mis órdenes al teniente de navío José Gregores, a cuya competencia y habilidad se debe la entrada del "Minas Geraes" en los canales de acceso a Buenos Aires sin el menor accidente. Este distinguidísimo oficial demostró una gentileza sin límites, y se dedicó muchísimo al desempeño de sus funciones.

"Quedaría inmensamente agradecido a V. E., señor ministro, si en documento público V. E. se dignara hacer conocer los sentimientos de todos los marinos brasileños hacia sus camaradas de la marina argentina.

"V. E. debe estar muy satisfecho de haber contribuído eficazmente a que se estrechen aún más los lazos que siempre han unido a los marinos de las dos naciones amigas.

"Quiera V. E. aceptar la expresión sincera de mi profundo reconocimiento y admiración, quedando de V. E. muy agradecido.—(Firmado): José María Penido".

EL GOBERNADOR DE FORMOSA

BANQUETE EN SU HONOR

Esta noche, a las 8, tendrá lugar en la rottiserie Sportman, el banquete que un numeroso grupo de caballeros ofrecen al coronel Juan J. Comas, gobernador del territorio de Formosa.

Las numerosas adhesiones que ha recibido la comisión organizadora, unido a las múltiples simpatías y amistades que en todos los órdenes y en todas las esferas se ha conquistado el coronel Comas, hacen augurar que el banquete de esta noche sea un exponente de la general aprobación que ha merecido su nombramiento para el alto cargo que desempeña.

Ingenios azucareros de Jujuy

UN VECINDARIO AMENAZADO

Un núcleo de prestigiosos vecinos de Ledesma, localidad de la provincia de Jujuy, ha elevado una solicitud al gobernador de la misma provincia relacionada con la campaña profiláctica y antipalúdica que está desarrollando allí el departamento nacional de higiene. La solicitud que va subscripta por el señor Pedro Mendoza, en representación de los demás vecinos, comienza poniendo de relieve la excepcional y desfavorable situación en que el pueblo se encuentra, desde el punto de vista higiénico, a causa del ingenio de azúcar que rodea completamente la población, sirviéndola de perímetro insalubre, tanto porque los cañaverales del ingenio constituyen verdaderos focos de larvas y mosquitos palúdicos como porque impiden la libre circulación del aire y dificultan los desagües del pueblo.

Así circundado el pueblo de Ledesma, sólo tenía una zona libre al sur de la localidad, entre la calle de Independencia y la estación del ferrocarril, pero aún esa zona va a ser cubierta con plantíos de caña, según proyecto de la administración del ingenio referido, con lo cual la situación insalubre del pueblo empeorará hasta un grado máximo.

En consecuencia, se pide a la gobernación de la provincia que evite la realización de semejante [illegible] contra la habitabilidad de [illegible], lo que muy bien podrá [illegible] dentro de la ley con sólo [illegible] un proyecto ya existente [illegible] propiación de la mencionada [illegible] de terreno destinada a salvaguardar la salud pública de aquel vecindario.

"La República"

Hizo su aparición este diario de la mañana que se incorpora a la prensa nacional, lleno de brío y abrazando la causa del pueblo, haciéndose intérprete de los anhelos de reparación que lo animan.

Bien atendida en todas sus secciones, "La República" se coloca al nivel de sus similares, en información y lectura y por su primer número, puede augurarse que acentuará su carácter y que merecerá la acogida pública a que es merecedora.

Le deseamos todo género de prosperidades.

Construcción de galpones

INTERES ENTRE LOS AGRICULTORES

Dentro del convenio cerealista, y en los círculos agrícolas y bursátiles, la idea de construir galpones para el almacenaje del grano, despierta en los actuales instantes singular interés.

Es, en efecto, éste un problema de imperiosa solución, puesto que la escasez de fletes, en relación con la abundancia de la cosecha de trigo y maíz, colocan a los colonos en situación de sufrir considerables quebrantos, traducibles en una seria merma del valor de su producción.

Según se anuncia, hay el propósito de solicitar las chapas de zinc de la defensa agrícola, que actualmente no tienen aplicación, para emplearlas en la construcción de bodegas de campaña. En esta forma se cree que podríase concurrir a la resolución de un asunto de tan vital importancia.

Es probable, pues, que en este sentido se lleven a cabo algunas gestiones que, seguramente, han de encontrar la más franca acogida y decidido auspicio para ser coronadas por el éxito.

HUESPEDES URUGUAYOS

Han llegado hoy de Montevideo y permanecerán varios días entre nosotros, los diputados uruguayos Carlos A. Berro, Pablo Piedra Cueva y Eduardo Ferrería, miembros conspícuos del partido nacionalista y ciudadanos de alta representación social en ambas capitales del Plata.

Saludamos a los distinguidos huéspedes y les deseamos las mejores impresiones durante su breve estada.

NATALICIO DE JORGE V

Según nos informan de la legación británica en esta capital, este año, al celebrarse el natalicio de Jorge V, pasado mañana, no habrá la recepción de práctica en la mencionada legación.

CORDIALIDAD AMERICANA

EL ANIVERSARIO PATRIO — MANIFESTACIONES DE SIMPATIA

TELEGRAMAS CAMBIADOS

ENTRE LOS JEFES DE NACIONES AMIGAS Y EL PRESIDENTE ARGENTINO

Los telegramas que publicamos más abajo, cambiados entre los jefes de las naciones amigas de América y el presidente argentino, ponen de manifiesto la cordialidad de relaciones existentes y envuelven el concepto de las simpatías y [illegible] que la república se ha conquistado.

Es oportuno dejar constancia que por primera vez se producen manifestaciones tan elocuentes de los sentimientos que nuestro país despierta, por orientarse su política internacional por senderos de [illegible]seridad, de justicia y [illegible] consideraciones:

SANTIAGO (Chile), [illegible] de 1918. — Excmo. [illegible]

Acepte V. E. en este día de recuerdos gloriosos para su patria, mis personales sentimientos de afectuosa y cordial amistad.—**Juan Luis Sanfuentes**, presidente de Chile.

Mayo 31 de 1918.—Excmo. señor D. José Luis Sanfuentes, presidente de la República de Chile.—Santiago.

Con la expresión de mis mejores sentimientos amistosos muy grato me es retribuír a V. E. el afectuoso saludo que se ha dignado dirigirme, con ocasión de nuestro aniversario patrio.—**H. Yrigoyen**, presidente de la Nación Argentina.

LIMA, mayo 25 de 1918.—Excmo. señor Hipólito Yrigoyen, presidente de la Nación Argentina.—Buenos Aires.

Tengo el honor de saludar a Vuecelencia en este día clásico en nombre del pueblo peruano y en el mío propio, deseando todo género de prosperidades a esa noble y progresista nación.—**José Pardo**, presidente del Perú.

Mayo 31 de 1918.—Excmo. señor don José Pardo, presidente de la República del Perú.—Lima.

Agradezco las salutaciones que V. E. ha tenido a bien dirigirnos con motivo de nuestro aniversario patrio y los retribuyo muy efusivamente, haciendo votos por la creciente prosperidad de su noble nación y por la ventura personal de su digno presidente.—**H. Yrigoyen.**

LA PAZ (Bolivia), mayo 25 de 1918.

Su Excelencia Doctor Hipólito Yrigoyen, presidente de la República Argentina, Buenos Aires.

En el aniversario de la gloriosa independencia argentina, dígnese recibir S. E. mi cordial saludo junto con los votos que formulo por la creciente prosperidad de esa república hermana y la ventura personal de su ilustre presidente. — **José Gutiérrez Guerra**, presidente de Bolivia.

Mayo 31 de 1918. — Excmo. Sr. Gutiérrez Guerra, presidente de la República de Bolivia. — La Paz.

Agradezco vivamente los votos que V. E. formula por la prosperidad de mi país, rogando quiera V. E. aceptar los que en nombre de la Nación Argentina y en el mío propio hago en pro del pueblo y gobierno bolivianos, y al retribuir de igual modo los cordiales saludos, expreso a V. E. las seguridades de mi mayor estima y alta consideración. — **H. Yrigoyen.**

ASUNCION, 24 de mayo de 1918. Excmo. Sr. Hipólito Yrigoyen, presidente de la República Argentina. — Buenos Aires.

En el glorioso aniversario de hoy, envío a V. E. cordiales congratulaciones, haciendo votos fervientes por la creciente prosperidad de la Nación Argentina, unida al Paraguay por vínculos durables de sincera amistad, así como por la ventura personal de Vuestra Excelencia. — **M. Franco**, presidente de la república.

Mayo, 31 de 1918. — Excmo. Sr. D. M. Franco, presidente de la República del Paraguay. — Asunción.

Agradezco íntimamente sus cordiales congratulaciones con motivo de la conmemoración de nuestra fiesta patria y los votos fervientes que hace por la constante prosperidad de la Nación Argentina, unida al Paraguay por vínculos de sincera amistad, y con iguales sentimientos los retribuyo y mis mejores anhelos por los más amplios progresos de esa noble nación y por la ventura personal de su digno presidente. — **H. Yrigoyen.**

TEGUCIGALPA (Honduras), mayo 25 de 1918. — Excelentísimo señor presidente Hipólito Irigoyen.—Buenos Aires.

Me es altamente satisfactorio enviar a V. E. en el aniversario de la independencia de esa gran nación, los más fervientes votos que por la prosperidad del culto pueblo e ilustrado gobierno de la Argentina formula el pueblo y gobierno de Honduras, complaciéndome en significar a V. E. mis deseos por su ventura personal juntamente con mi cordial simpatía y elevada consideración.—**F. Bertrand**, presidente de Honduras.

Mayo 31 de 1918. — Excmo. [illegible] galpa.

Muy reconocido al deferente y generoso telegrama de V. E. con motivo de nuestro aniversario patrio, presento a V. E. mis expresivas salutaciones y más efusivos votos del pueblo y gobierno argentinos por la creciente prosperidad de esa ilustrada nación y la ventura personal de su digno presidente, complaciéndome en retribuir con iguales sentimientos las seguridades de mi cordial simpatía y elevada consideración.—**H. Yrigoyen.**

LA PALMA (Guatemala), mayo 25 de 1918.—H. Yrigoyen, presidente de la República Argentina.—Buenos Aires.

Sírvase V. E. aceptar en este glorioso aniversario mi sincera y leal felicitación. — **M. Estrada Cabrera**, presidente de la República de Guatemala.

Mayo 31 de 1918.—Excmo. señor M. Estrada Cabrera, presidente de la República de Guatemala.—La Palma.

Agradezco a V. E. la felicitación que se ha dignado dirigirme con motivo de nuestro aniversario patrio y haciendo efusivos votos por la prosperidad de ese pueblo, preséntole mi más cordiales salutaciones.—**H. Yrigoyen.**

SAN JOSE (Costa Rica), mayo 25 de 1918. — Excmo. señor presidente Yrigoyen. Buenos Aires.

En esta fecha gloriosa complázcome dirigiendo cordial saludo vuecencia y noble pueblo argentino. De V. E. servidor y amigo.—**T. Tinoco**, presidente de Costa Rica.

Buenos Aires, mayo 30 de 1918.—Excmo. señor T. Tinoco, presidente de la República de Costa Rica. San José.

El pueblo y gobierno argentinos experimentan gratísima satisfacción al recibir de V. E. los cordiales saludos dirigidos con motivo de nuestra conmemoración patricia y los retribuyo muy efusivos haciendo votos por la prosperidad de esa noble nación y la ventura personal de vuecencia. Vuestro servidor y amigo.—**H. Yrigoyen.**

NICARAGUA (Managua), mayo 25 de 1918. — Presidente Yrigoyen. Buenos Aires.

Pueblo y gobierno Nicaragua celebran como propio fausto aniversario grito independencia argentina.—Presidente Chamorro.

Buenos Aires, mayo 30 de 1918.—Excmo. señor Chamorro, presidente de la República de Nicaragua. Managua.

El pueblo y el gobierno argentinos expresan su reconocimiento al pueblo y gobierno de Nicaragua por la generosa forma con que se asocian a la conmemoración de nuestro aniversario patrio y les envía sus mejores salutaciones y votos de prosperidad y ventura.—**H. Yrigoyen.**

SANTIAGO (Chile), mayo 25 de 1918.—Excelentísimo señor presidente Yrigoyen. Buenos Aires.

Formulando votos por la prosperidad de la gran nación argentina, reitero a V. E. mis agradecimientos y mi más cariñosa y respetuosa adhesión personal.—**Gonzalo Bulnes.**

Mayo 31 de 1918. Excmo. señor senador Gonzalo Bulnes. Santiago.

Agradezco su generoso telegrama y renovando mis votos por la constante prosperidad de la gran nación chilena, retribúyole muy reconocido y en iguales términos los sentimientos de mi más cariñosas consideraciones.—**H. Yrigoyen.**

La guerra mundial

EN EL FRENTE OCCIDENTAL

La ofensiva germánica

LA RETIRADA FRANCESA

(DE NUESTROS CORRESPONSALES Y DE LA AGENCIA HAVAS)

Comentarios sobre la ofensiva alemana

LONDRES, junio 1. — Los corresponsales de guerra y los diarios consideran al avance alemán como creando una situación que causa ansiedad pero insisten sobre el punto que las condiciones son diferentes de las que imperaron durante la batalla del Marne en 1914.

El "Daily Telegraph" dice: Hoy detrás del frente siempre intacto están los recursos organizados y la resolución de hierro de toda la civilización occidental. Los esfuerzos costosos y colosales del enemigo son en esencia los esfuerzos de la desesperación y seguramente no está escrito en el libro del destino que la civilización del mundo occidental desaparecerá bajo los asaltos de Alemania.

El "Daily Telegraph" publica también la opinión siguiente de su corresponsal en los ejércitos franceses: dice: "Los que conocen lo que realmente está en perspectiva están confiados y llenos de esperanza".

El "Daily Mail" dice que al menos que los alemanes puedan en muy breve plazo ensanchar su frente de ataque o librar sus flancos, su posición en la saliente profunda de arma singular que han creado, debe ser peligrosa para ellos mismos.

El corresponsal militar del "Daily Express" dice: "Si estudiamos toda la amplitud de los recursos de los aliados y la posición estratégica comprobamos una situación que no deja lugar a dudas respecto al término final de la lucha. Los alemanes tienen reservas estratégicas pero en las fuerzas americanas los aliados tienen reservas super-estratégicas capaces últimamente de sobrepasar la cifra total de las fuerzas internas de Alemania.

El "Daily News" dice: De cualquier forma la situación puede ser restablecida.

Hay pruebas abundantes de que la moral tanto de los ejércitos como del público, en la Gran Bretaña como en Francia, es inquebrantable [illegible]

"The Times" dice: Las declaraciones de todos los observadores están de acuerdo en decir que la confianza de los soldados en el soldado que los comanda es absoluta.

Comprenden que lo que se reclama de ellos es que resistan al enemigo hasta que los norteamericanos lleguen en número tal que harán algo más que invertir la proporción actual de los aliados en comparación con sus adversarios.

La brillante acción de Cantigny da a los alemanes una muestra de lo que los soldados "amateurs", de los que se reían recientemente, pueden hacer contra los hombres, entrenados según la disciplina de Zabern.

Todo lo que se puede hacer ahora es depositar la confianza en el general Foch y mientras tanto los aliados pueden sacar nuevos bríos de la reflexión de que los alemanes tienen que probar aún que saben explotar para una ventaja definida los éxitos que obtuvieron desde el lunes pasado.

La retirada francesa

LONDRES, junio 1. — El corresponsal de la Agencia Reuter en el ejército francés telegrafiando en la tarde del 31 de mayo dice: "Nuestra retirada de la línea de Aillete sobre la línea al norte de Bierancourt a Epagny es mucho más una maniobra realizada por los franceses que un nuevo éxito alemán. El avance alemán en Soissons nos había dejado en posesión en la nueva línea enemiga de una saliente incómoda que podía ser tomada de flanco por un ataque del nuevo frente alemán entre Aillete y el Aisne. Por consiguiente cuando el enemigo empezó su presión sobre ese frente nuestras tropas se replegaron contentándose con librar combates de retaguardia infligiendo pérdidas tan fuertes como era posible al enemigo durante el repliegue gradual sobre la nueva línea de defensa. La pérdida del terreno ensanchó la base de la saliente enemiga pero la operación necesaria para nuestro propio interés fué efectuada prácticamente sin bajas. A la derecha del avance principal enemigo nuestras tropas se mantienen firmemente sobre las mesetas al oeste del valle de Grise entre Soissons y Hartennes. En el centro los alemanes no hicieron ningún avance notable durante las doce horas últimas. En la derecha nos mantenemos siempre firmemente al oeste de Reims alrededor del cual los alemanes tienen ahora posiciones que forman casi un semi-círculo completo.

De una manera general no hay que señalar ninguna ganancia [illegible] inferiores.

Opinión del periodismo germánico

AMSTERDAM, junio 1.—Telegrafían de Alemania que el diario "Hamburger Nachrichten" espera que la ofensiva alemana entre Soissons y Reims disminuya pronto de intensidad.

La "Nordeutsche Allgemeine Zeitung" declara que la actual ofensiva alemana no constituye una operación nueva, si no que es un complemento de la reciente ofensiva de la Picardía.

LAS FINANZAS NACIONALES

La memoria del ministerio de Hacienda

DEUDA PÚBLICA—MOVIMIENTO BANCARIO

Dimos ayer a la publicidad algunas informaciones tomadas de la memoria presentada últimamente al congreso por el ministro de hacienda.

Dicha memoria revela el enorme esfuerzo hecho por el poder ejecutivo actual para subsanar los innumerables errores cometidos en materia financiera por las administraciones anteriores. Se dice en ello todo lo que hasta ahora se ha conseguido en tan graves cuestiones.

Como lo anunciamos oportunamente, haremos un estudio detenido de la memoria. Hoy nos limitaremos a transcribir algunos de sus capítulos:

Deuda pública—

La circulación de la deuda pública consolidada de la nación al 31 de diciembre de 1916, era como sigue:

Externa . . .	$	684.722.533.38
Interna. . . .	,,	557.977.249.09
	$	1.242.699.782.47
Durante el año 1917 se han inscripto títulos de deuda externa por . . .	$	1.376.836.36
y de interna por. . . .	,,	133.630.400.—
	$	135.007.236.36
En el mismo período se han amortizado títulos de deuda externa por. . . .	$	15.887.749.45
y de interna por. . . .	,,	8.003.967.27
	$	23.891.716.72

La circulación nominal de la deuda consolidada de la nación al 31 de diciembre de 1917 estaba representada por las siguientes cifras:

Externa . . .	$	670.211.620.29
Interna. . . .	,,	683.603.681.82
	$	1.353.815.302.11

Pero como en esta suma están incluídos $ 109.566.390.91 valor de los títulos que el gobierno tiene en su poder para ser negociados cuando las condiciones del mercado lo permitan, resulta que la deuda real y efectiva de la nación en la expresada fecha ascendía a 1.244.248.911.20 pesos.

Las diversas deudas del estado se han duplicado en menos de diez años.

Pueden estimarse en mil millones de pesos las cantidades tomadas en préstamo durante ese período.

La mayor parte de esa suma fué invertida en grandes e improductivas obras públicas, iniciadas sin orden y sin método, como ferrocarriles en el centro del desierto, puertos en el Atlántico sin ningún beneficio para las generaciones actuales. Otra parte no menos importante se aplicó en forma desordenada a gastos extraordinarios y, finalmente, a cubrir enormes déficits de presupuestos, proyectados y sancionados, con recursos ficticios o ilusorios, equilibrados siempre con emisiones de títulos.

La disminución de la renta iniciada en 1914, siguió produciéndose en los años subsiguientes en forma alarmante, pero los poderes públicos permanecieron impasibles ante una situación financiera que día a día se hacía más delicada.

El equilibrio de los presupuestos no se procuró ni con suficientes economías ni con nuevos recursos.

Con el uso inmoderado del crédito se continuaron cubriendo los gastos, hasta llegar el monto de las sumas obtenidas en préstamo a las cifras enormes que arrojan hoy los estados del tesoro.

La considerable deuda que pesa sobre el país, representa para el actual gobierno una de las mayores preocupaciones.

Con el proyecto de presupuesto para este año, se ha iniciado la obra de saneamiento y reconstitución de las finanzas que habrá de continuarse en los años sucesivos, procurando llegar a la disminución de la deuda nacional.

El siguiente cuadro demuestra el estado de cada uno de los empréstitos que constituyen la deuda consolidada de la nación.

Crédito Público Nacional—

Esta importante repartición que tiene a su cargo el servicio de los empréstitos internos nacionales y municipales, ha merecido la atención preferente del actual gobierno.

A mediados del año próximo pasado fué constituída su nueva junta por distinguidos ciudadanos que, inmediatamente de tomar posesión de sus cargos, se preocuparon de todo lo tendiente al mejor contralor de las sumas destinadas al servicio de los empréstitos de deuda interna.

Próximamente serán instaladas sus oficinas en el edificio que ocupaba hasta hace poco tiempo la Caja de Conversión, de conformidad con lo dispuesto por decreto de 12 de noviembre próximo pasado.

La nueva junta ha encontrado deficiencias en el contralor de sus operaciones, por escasez de personal, todo lo cual será subsanado en el presente año, en virtud de la autorización que acaba de conferírsele para reorganizar los servicios de esa ad-

...ministración a fin de que llene ampliamente la misión para que fué creada.

En la memoria adjunta correspondiente al Crédito Público constan detalladamente las operaciones realizadas, el movimiento de los diferentes empréstitos y los propósitos que abriga la junta de Administración para regularizar la marcha de la repartición.

Movimiento Bancario—

Los Bancos han continuado funcionando regularmente, como resulta de las siguientes cifras de sus operaciones, en millones de pesos:

	Depósitos		Descuentos y Adelantos		Existencias en el país	
	Oro	Papel	Oro	Papel	Oro	Papel
1916						
Septiembre 30	13,9	1.535,4	7,9	1.220,8	27,1	645,1
Octubre 31	13,8	1.557,1	8,0	1.232,7	27,2	648,1
Noviembre 30	13,4	1.585,2	10,7	1.242,7	27,5	645,2
Diciembre 31	14,6	1.623,6	9,4	1.295,4	33,3	624,3
1917						
Enero 31	15,4	1.646,1	9,1	[illegible]	45,7	612,4
Febrero 28	15,2	1.687,7	9,6	[illegible]	53,5	640,0
Marzo 31	16,9	1.733,4	8,5	[illegible]	59,4	654,9
Abril 30	19,4	1.735,7	7,9	1.350,4	63,0	637,1
Mayo 31	17,5	1.766,9	7,4	1.349,5	61,1	646,0
Junio 30	17,3	1.817,7	6,9	1.367,2	60,7	661,3
Julio 31	17,2	1.821,5	6,5	1.378,6	60,4	666,2
Agosto 31	18,2	1.840,9	6,0	1.399,1	62,8	678,8
Septiembre 30	25,4	1.885,9	6,5	1.415,2	58,9	703,0
Octubre 31	19,2	1.891,1	6,1	1.422,6	57,8	700,5
Noviembre 30	15,1	1.919,3	6,7	1.479,7	57,1	669,5
Diciembre 31	15,8	1.977,8	6,3	1.539,0	57,0	556,7

En los quince meses comparados, han aumentado los depósitos en oro 1.900.000 y $ m|n. 442.400.000, los descuentos y adelantos en pesos 319.000.000 moneda nacional y las existencias en el país en $ oro 29 millones 900.000 y disminuído el encaje a papel en $ m|n. 88.400.000.

Estas cifras revelan la importancia que han adquirido las operaciones bancarias desde el 30 de septiembre de 1916 hasta el 31 de diciembre de 1917.

Bancos oficiales—

El Banco de la Nación Argentina, durante el período que se estudia ha aumentado los depósitos en $ oro un millón y $ m|n. 145.100.000, los descuentos y adelantos en $ m|n. 133 millones 300.000 y el encaje en oro en $ oro 26.900.000; habiendo disminuído en $ m|n. 116.400.000 las existencias a papel.

En la memoria de este establecimiento se hace constar que en 1917 manifestóse en forma más acentuada la reacción hacia la normalidad y estabilidad de los negocios, cuya situación ha logrado tonificar apreciablemente el estado de la plaza e inspirar mayor confianza, sobre todo en las transacciones sobre inmuebles de producción.

El Banco ha seguido prestando eficaz y oportuno concurso a las fuerzas productoras del país y con especialidad a los agricultores.

Los préstamos agrícola ganaderos en 1917 se distribuyeron así:

Agrícolas	$ 50.065.810
Ganaderos	„ 186.293.557
	$ 236.359.367

Las utilidades líquidas del año han alcanzado a pesos 14.253.222.63 moneda nacional, de cuya suma se destinaron pesos 12.088.431.67 al castigo de la cartera de "Deudores en Gestión" y "Créditos a cobrar garantidos", pasando el saldo a fondo de reserva y aumento del capital.

Banco Hipotecario Nacional—

Este Banco hace constar también en su Memoria que en 1917 se ha sentido una reacción favorable en el orden económico, habiendo mejorado notablemente el valor de la propiedad raíz.

Las operaciones del Banco se han hecho normalmente.

[illegible] en conjunto 64.632.611 pesos.

El 31 de diciembre el Banco tenía en dinero efectivo una existencia de 41.590.492 pesos destinada al servicio de intereses y amortización de las cédulas que emite.

A fin de satisfacer en tiempo oportuno la demanda de cédulas hipotecarias, el P. E. por decreto de marzo 31 de 1917 facultó al Banco para poner en circulación veinte millones de pesos, autorizándolo, al mismo tiempo, para mantener en circulación hasta el valor total de las emisiones de acuerdo con la ley número 9155.

Caja de Conversión—

Circulación fiduciaria y garantía en oro. — El encaje de oro el 31 de diciembre de 1917 en la Caja de Conversión llegaba a pesos oro 261 millones 597.777 y en las Legaciones Argentinas a pesos oro 55.254.373, o sea un total de $ oro 316.852.850.

El Fondo de Conversión en el Banco de la Nación Argentina sumaba pesos oro 10.000.000.

La circulación fiduciaria en la fecha indicada ascendía a pesos moneda nacional 1.013.136.756.

El encaje de oro representaba una garantía del 73 1|3 por ciento sobre la circulación general de billetes y monedas fraccionarias.

Esta institución hizo presente al gobierno la necesidad de adquirir con carácter de urgencia una partida de papel para billetes, a fin de mantener el servicio de canje y renovación de papel moneda.

Como la casa Miliani, de Italia, había provisto con anterioridad y a satisfacción de las autoridades, el papel usado en la impresión de los billetes, se dictó un decreto en 5 de septiembre encargándole una fuerte partida, no obstante exigir un precio considerable con relación al de la última provisión.

Con todo, resultaba inferior en un 20 o|o al precio reconocido para el papel de los billetes de lotería.

No ha llegado aun el papel contratado y por intermedio de nuestra legación se gestiona el embarque ante las autoridades italianas.

Entretanto, en previsión de dificultades, el gobierno ha encomendado al embajador argentino en Washington la negociación de papel norteamericano con el fin de atender en todo tiempo y en debida forma el servicio de canje y renovación de papel moneda.

La Caja de Conversión ha quedado definitivamente instalada en el nuevo edificio que hoy ocupa. Cuenta con un grande y seguro tesoro con capacidad para más de 700 millones de pesos oro.

La operación del traslado del oro fué realizada sin haberse interrumpido un solo instante el movimiento regular de las oficinas, con la actuación personal de los directores de la institución, y la intervención reglamentaria de los empleados del presupuesto.

El caudal trasladado asciende a 261.597.028.09 pesos oro y se descompone en la siguiente forma:

	$ oro
Argentinos	7.959.445.—
Aguilas norteam.	99.412.464.807
Libras esterlinas	131.162.799.60
XX francos	1.508.314.—
XX marcos	20.959.004.69
Alfonsinos	595.000.—

Conviene dejar constancia de que todas y cada una de las operaciones parciales de esta traslación de metálico, señalada entre las de mayor importancia que se han realizado en el mundo entero, sin solución de continuidad, ha concordado en todas sus partes, como el país debía esperarlo, con los asientos de los libros de contabilidad y las publicaciones oficiales.

Casa de moneda—

Esta institución en el curso del año 1917 ha acuñado y entregado al gobierno de la República Oriental del Uruguay 3.600.000 monedas de plata de $ 0.50 y 1.000.000 de $ 1.

Los trabajos de imprenta le han producido 305.801 pesos.

El conjunto de los trabajos de acuñación e impresión de billetes y otros valores fiscales ha llegado a 1.361.814.209 piezas, representando un valor de 384.527.943 pesos.

Tesorería general de la nación—

A 1.214.228.000 pesos moneda nacional y 154.114.000 pesos oro ascienden las operaciones de esta repartición durante el año 1917.

Las existencias el 31 de diciembre de ese año estaban representadas así:

	$ oro
Efectivo	23.936
Títulos	14.234.000
Letras a cobrar	31.497
	14.289.433
	$ m|n
Efectivo	3.775.167
Títulos	7.347.051
Letras a cobrar	2.474.436
	13.596.654

Oficinas químicas—

Durante el año último se han practicado 39.730 análisis, habiéndose hecho además, entre otros estudios, el relativo a la reglamentación del comercio de los aceites comestibles y de los vinagres.

Estas oficinas se han hecho cargo de los análisis de las conservas origen animal que se importan al país y cuyo servicio lo efectuaba antes una sección del departamento nacional de higiene.

Caja nacional de jubilaciones y pensiones civiles—

La junta de administración de esta caja, se ve imposibilitada de suministrar los datos que hubieran constituído su memoria anual en virtud de que la mayor parte de los documentos indispensables a ese objeto, se encuentran en poder de la intervención dictada por el poder ejecutivo.

No obstante, la junta de administración tiene el propósito de presentar, llegado el momento oportuno, la memoria bi-anual, donde constará la labor realizada en ese lapso de tiempo.

Contribución territorial, patentes y sellos—

Las rentas percibidas por esta repartición, son de las pocas que han acusado aumento en 1917 con relación al año anterior.

	Recaudado	Aumento
Contribución territorial	$ 18.192.711	$ 942.543
Patentes	" 7.668.808	" 1.270.584
Papel sellado	" 14.459.997	" 1.478.724
	$ 40.321.516	$ 3.691.851

El aumento en estos impuestos habría sido mayor si las leyes respectivas hubieran sido sancionadas en su debido tiempo.

Entre los trabajos más importantes realizados en el año por esta repartición, puede citarse la avaluación de la propiedad raíz en Buenos Aires, que en 1917 representa un valor de $ 2.526.424.590; correspondiendo $ 1.061.649.618 al valor de la tierra y $ 1.464.774.972 al de las construcciones.

También ha importado una tarea digna de mencionarse la clasificación [illegible]

Azúcares—

Habiéndose producido el caso de encarecimiento del azúcar previsto por la ley 8877, y con el objeto de procurar el abaratamiento de este artículo de primera necesidad, se permitió la introducción de azúcar refinado y sin refinar con los derechos reducidos de dos centavos y medio oro por kilo para la primera clase y de medio centavo oro para la sin refinar, con la condición de que fuera vendida al por mayor por los licitantes al precio máximo de $ 4.10 moneda nacional los 10 kilos.

Pero ocurrió que, no obstante el compromiso contraído a ese respecto por los importadores, se defraudaron los propósitos en que se inspiró el poder ejecutivo al decretar la reducción de derechos, pues la especulación que se hizo de dicho producto impidió la baja de los precios y mantuvo el encarecimiento.

Con el mismo fin el congreso sancionó la ley número 10238, autorizando la requisa de las pocas partidas de azúcar introducidas con derechos reducidos que aún no habían sido extraídas de la aduana. El azúcar requisado se mandó entregar en parte a la municipalidad de la capital para que fuera expedida a $ 0.41 el kilo en las ferias francas y el resto se hizo distribuir entre los gobiernos y municipalidades del interior de la república, por intermedio de la intendencia de guerra a fin de que se vendiera al mismo precio que en la capital.

Posteriormente y como subsistiera la carestía de aquel producto por causa de la pérdida de la cosecha en la provincia de Tucumán, se declaró libre de derechos de importación la cantidad necesaria para cubrir el déficit que resultaba de las investigaciones practicadas al efecto.

Los datos que se tienen hasta el presente permiten afirmar que la próxima zafra azucarera será abundante y que se dispondrá del azúcar necesario para el consumo interno y en cantidad bastante para influir en el abaratamiento de los precios, con lo que se habrá normalizado la situación en beneficio del consumidor.

Aduanas y puertos—

El movimiento de las aduanas y puertos de la república durante el año 1917 ha sido normal.

La recaudación de las rentas fué inferior a la del año anterior, por las causas que son conocidas.

Se han realizado en las aduanas y puertos importantes economías en los gastos.

En 1917 entraron a los depósitos de la aduana de la capital 10.436.159 bultos y salieron a plaza 10.762.585.

La entrada de buques al puerto está representada por 3902 vapores con 4.136.977 toneladas, y 8108 veleros con 1.126.502 toneladas.

El movimiento de tráfico ferroviario en el puerto fué de 240.289 vagones, transportando 1.867.377 toneladas de carga y 2.260.000 bultos de mercaderías de aduana, más 1.192 ejes conduciendo animales en pie.

Prohibición de exportar trigo y harina del mismo cereal—

Las enormes demandas de este producto en el exterior, agregadas a la cosecha poco satisfactoria obtenida, puso en grave riesgo a los agricultores del país, que temieron la posibilidad de una falta absoluta de semilla para la siembra.

Recogió el P. E. las cifras de la existencia de trigo y de harina, calculó el consumo del país, y en vista de los resultados decidió prohibir las exportaciones de tales artículos hasta tanto mejoraran las condiciones del mercado interno respecto de la existencia.

Tal medida, que evitó los peligros de una escasez, impidió además las maniobras de los especuladores y los monopolios, tan perniciosos para la estabilidad de los precios reales.

Exportación de metales—

La ley 9652 que prohibe la exportación de metales en bruto o en desechos de manufacturas y de algunas de éstas, tiene defectos en lo que respecta a su primera parte que no podían ser notados sino una vez que se experimentara los efectos de la medida.

Dictada cuando todos los temores asaltaban a los gobiernos y cuando las sorpresas de los especuladores podían repercutir sobre la economía nacional en forma alarmante, sirvió de freno que detuvo los primeros pánicos. No desconoce el poder ejecutivo su benéfica influencia; pero en la actualidad, cuando dentro de las anormalidades de la conflagración europea, la marcha económica de la nación entra en cauce con el progreso de sus industrias y el desarrollo de actividades impensadas; en la actualidad, repito, en lugar de protección resulta opresión, y bien vale la pena examinar el problema planteado, para resolverlo con arreglo a las necesidades del país.

Al declararse la guerra europea, el poder ejecutivo justamente alarmado por las constantes solicitaciones del exterior, de que eran objeto artículos necesarios al consumo interno del país e indispensables a la vez para las actividades de las industrias locales, se apresuró a solicitar la sanción de la ley 9652 sin detenerse a realizar suficientes estudios respecto de la existencia actual de esos artículos ni del coeficiente de consumo, porque no lo permitió la situación del momento que era indispensable solucionar en forma apremiante para evitar los perjuicios que podría ocasionar al país la salida en cantidades excesivas de aquellas mercaderías que reclamaba el consumo entonces. La ley se dictó reservándose al poder ejecutivo la facultad que confiere el artículo 2o. de dejar parcial ó totalmente sin efecto la prohibición, en aquellos casos en que mediante informaciones especiales, se comprobara que la salida de los artículos no causaba perjuicios de consideración al comercio.

El transcurso del tiempo dió razón a tan severa medida. La importación de los efectos comprendidos en la ley disminuía considerablemente. Nuestras actividades que acostumbradas al fácil intercambio, habían abandonado toda iniciativa tendiente a crear en el país industrias metalúrgicas de la importancia de las europeas, quedaban bruscamente paralizadas por la falta de importaciones. Las fábricas europeas abandonaban sus trabajos habituales para dedicarse al pertrechamiento de los ejércitos en lucha. Las de municiones absorbieron todo el capital y todo el trabajo; y nuestros antiguos proveedores no pudieron seguir suministrando sus mercaderías.

En este estado de escasez, los industriales del país intentaron con éxito, el establecimiento de industrias similares, con lo que si no se llenaba por completo las necesidades del consumo por lo menos se mejoraba su situación.

El poder ejecutivo a poco de la vigencia de la ley, se dió cuenta de que algunos de los materiales comprendidos en la prohibición no eran susceptibles de aprovechamiento por las industrias locales. Tal ocurrió con el desecho de acero en razón de que los establecimientos que lo emplean no pueden improvisarse y hasta entonces poco halagüeñas perspectivas ofrecía la competencia de las firmas europeas.

En esta virtud se permitió la salida de acero viejo, después de solicitarse de los ferrocarriles, principales proveedores de este artículo, datos respecto de la existencia y haber manifestado que tenían en su poder a fines de 1916, unas 50.000 toneladas de dicho material.

Por otro lado la estadística de la importación de acero en barras, planchas y planchuelas, esto es, del que utilizan nuestras industrias internas, acusaba a favor del primer semestre de 1916 un aumento sobre igual período del año anterior de 1.448 unidades; diferencia que se elevó en el primer trimestre de 1917, comparado con el de 1916, a 163.207 unidades. Y como el desecho de acero se conserva para transformarse en barras, planchas y planchuelas, habría que agregar a las cifras de la importación la existencia constatada en los ferrocarriles, existencia que aumenta día a día y que va acumulándose incesantemente.

Tales permisos fueron, pues, acordados sin restricciones, hasta que, siendo presumible que la nación necesitara grandes cantidades de acero, se dispuso restringir por completo las exportaciones y acordando a las autoridades el término de un mes para cumplirlas, vencido cuyo término quedarían caducos los respectivos permisos cualquiera fuera la cantidad embarcada.

En esa oportunidad, este ministerio pudo constatar que existía en el país mayor cantidad que cuando se acordó las autorizaciones para embarcar.

Cabría preguntar qué se habría hecho del acero que salió del país si el gobierno ciñéndose estrictamente al texto de la ley hubiera denegado la exportación. Pesarían sobre el mercado con el consiguiente estancamiento de capital que ese material representa y que ha sido aplicado, sin duda, a otras actividades con beneficio general.

Por otro lado y con respecto a otras manufacturas de metales, la situación variaba fundamentalmente. A causa de la escasez de artículos de importación, los industriales argentinos, acosados a pedidos no sólo del país sino de las naciones limítrofes, intensificaron la producción en forma considerable. Pero la prohibición de exportar que establecía la ley 9652, cerraba sus horizontes, limitando la esfera de acción a las diferentes plazas nacionales.

No hay duda que en los primeros tiempos, la prohibición podía abarratar en demasía los productos; pero dada la restricción que imponía, era de preverse el desaliento en los industriales y el abandono de las empresas, con lo que la riqueza del país se perjudicaba. En consecuencia, por decreto de 28 de febrero último se confirmó la práctica adoptada por el departamento de hacienda, desde tiempo atrás, de no restringir la salida de manufacturas nacionales.

En resumen: la ley 9652 ha tenido [illegible] en armonía con [illegible] la facultad discrecional [illegible] fué ejer[illegible] informes concluyentes.

El P. E. estaba y está persuadido de que tal es la única forma en que pueden ser aplicables leyes como la 9652. No se le oculta que ello trae graves responsabilidades y no pocas y acerbas críticas; que es mucho más cómodo aplicar la ley en su letra y escudarse en sus términos que aplicar su espíritu racionalmente y tomar sobre sí la responsabilidad de los actos.

V. H. ha creído también con el P. E. en la eficacia del procedimiento. No otra cosa representa la sanción del artículo 7o. de la ley 10.349, que autoriza a adoptar medidas análogas a las de la ley 9652 respecto de aquellos productos o mercaderías que escaseen en el país o cuya existencia se vea amenazada por excesivas demandas de otros países, y en ejercicio de la cual ya el P. E. ha procedido a impedir la salida de algunos artículos.

CIRCULO ODONTOLOGICO ARGENTINO

PROXIMA ASAMBLEA

El lunes próximo, a las 9 de la noche, tendrá lugar, bajo la presidencia del señor Ramón Martí, en su local social de la calle Lavalle 1790, la XLII asamblea científica del Círculo Odontológico Argentino, debiendo tratarse la siguiente orden del día:

1.o J. U. Carrea: Las vertíbulo y linguo conclusiones tratadas por el aparato de Valderrama. 2.o J. U. Carrea: Las curvas dentarias y el triángulo equilátero mandibular de Bonwill. 3.o E. Gallegos: Afecciones secundarias a distancia de origen buco-dentario.

Señor Clodomiro Corvalán

† ayer en Córdoba

En Córdoba ha dejado de existir anoche el señor Clodomiro Corvalán, uno de los más prestigiosos correligionarios del radicalismo cordobés.

Ex jefe de policía de la capital donde ha fallecido, y ex senador de la misma provincia, el señor Corvalán a través de muchos otros cargos análogos, desempeñados siempre con igual elevación de criterio y rectitud de miras, supo captarse excepcionales consideraciones y respetos, aun entre aquellos que no participaban de su credo político.

En el radicalismo de Córdoba ocupaba el extinto una plaza prominente, que le valió ser durante algunos años consecutivos presidente del comité radical de la capital mencionada, confirmando entonces la solidez de principios y energía de convicciones que fueron características de toda su vida.

Aparte de esas altas cualidades, tanto como de sus méritos de funcionario ejemplar y probo, el señor Corvalán poseía caballerescas condiciones de sociabilidad que contribuían a granjearle simpatías múltiples. Apenas conocido el deceso del señor Corvalán, según nos informa nuestro corresponsal en Córdoba, el comité radical de allí designó una comisión encargada de velar el cadáver, adoptando otras resoluciones similares en honra y homenaje al distinguido correligionario.

En el acto del sepelio deberá hacer uso de la palabra el doctor Horacio Martínez y por el comité de la juventud radical cordobesa el doctor Tristán González.

Sin duda, el acto del sepelio constituirá la sentida demostración de duelo inherente a las extensas vinculaciones y singulares merecimientos cívicos que atesoraba el varón desaparecido.

LOS POLVOS DE TALCO
NO SON TODOS IGUALES

Existe una notable diferencia en *Talcos*—en su finura y medicación—los hay buenos y los hay malos. El polvo de talco se usa tan abundantemente sobre la piel delicada del "nene," que la *cuestión de calidad* es de suma importancia.

El POLVO *de* TALCO BORATADO
MENNEN
es absolutamente puro, suave y delicado. Ha gozado de la aprobación de médicos y nodrizas desde que se dió a conocer hará unos 35 años.

G. MENNEN CHEMICAL CO.
Newark, N.J. U.S.A.
Marca Registrada

Unicos Agentes: DONNELL y PALMER
562 - MORENO - 572 BUENOS AIRES

LA MISION BRITANICA

Su arribo — Entusiasmo popular

LA AUDIENCIA PRESIDENCIAL

ENTREVISTA DE MR. BUNSEN Y EL CANCILLER

MANIFESTACIONES DE SIMPATIA AL PAIS

Como anunciamos en nuestra edición anterior, ayer llegó a nuestra capital la embajada especial de la Gran Bretaña.

Una enorme muchedumbre se aglomeró en el puerto para esperar la entrada del crucero inglés New-Castle, a cuyo bordo venían los delegados de la potencia amiga.

Los alrededores del puerto, así como las calles centrales de la ciudad, ofrecían el clásico aspecto de nuestros grandes días de fiesta. Numerosas casas de comercio habían cerrado sus puertas en homenaje a los eminentes huéspedes.

Cuando empezó a divisarse el New-Castle, alzóse de la muchedumbre un clamor que ponía de manifiesto el entusiasmo que la dominaba. Parecía que en todos los corazones predominaba eso noble sentimiento que se experimenta siempre al arribo de un amigo esperado.

Al entrar el crucero, los vítores de la multitud se hicieron más calurosos. El entusiasmo rayaba en frenesí. El Eolo daba escolta de honor al buque británico, y desde su cubierta más de mil personas vitoreaban a la República Argentina y a la Gran Bretaña.

Como dijimos ayer, el New-Castle saludó a la plaza con los 21 cañonazos de ordenanza. Los vapores del puerto dejaron oír sus sirenas al terminar la salva.

Poco después atracó el barco. En el puente de mando vióse al comodoro Aubrey Smith, jefe de la escuadra británica en servicio en el Atlántico, quien dirigió los movimientos de la nave.

Los miembros de la embajada eran esperados por el ministro de Inglaterra y el personal de la legación, el jefe de policía, el prefecto general de puertos, el ministro de Italia, el introductor de embajadores, los ayudantes militares y navales designados por el poder ejecutivo y algunas personas de las que componen el comité de recepción.

Después de una breve entrevista a bordo entre el jefe de la misión y el ministro inglés, se inició el desembarco. Clamorosos aplausos se escucharon en el momento en que sir Maurice de Bunsen puso pie en tierra. En ese mismo instante la banda de policía empezó la ejecución de nuestro himno nacional. En seguida ejecutó el "God save the king".

Cuando cesaron los himnos, el doctor Adolfo Mujica hizo uso de la palabra en nombre del comité de recepción. Se hizo eco el orador de los sentimientos que nuestro pueblo experimenta en presencia de los delegados británicos. Entre otras cosas, dijo:

"La brevedad de vuestra visita, no os permitirá, tal vez, adquirir, por vuestra propia observación, un conocimiento perfecto de nuestro país, pero abrigamos, por lo menos, la grata persuasión de que cuando regreséis a Inglaterra podréis decir a vuestro rey, a vuestro gobierno y a vuestros compatriotas, que en esta hora solemne para los destinos del imperio británico, encontrásteis en la República Argentina el ambiente hospitalario y cariñoso de un pueblo amigo".

Sir Maurice de Bunsen, sumamente emocionado, contestó al doctor Mujica, pronunciando algunas palabras en español.

Desde el puerto hasta el Plaza Hotel, donde se hospedan los miembros de la misión, fueron acompañados por una compacta muchedumbre que los vitoreaba.

En el ministerio de relaciones exteriores—

A las 5.30 de la tarde concurrió el embajador a la casa de gobierno para visitar a nuestro canciller. Acompañábanlo el ministro inglés, sir Reginald Tower, y los miembros de la misión.

El doctor Pueyrredón manifestó a sir Maurice de Bunsen la sincera complacencia con que lo recibía.

El embajador declaró al canciller que nunca en su vida había presenciado un espectáculo como el que se le ofreció en el puerto, ni había sido objeto de nada semejante a la forma entusiasta y cordial como lo había recibido el pueblo de esta ciudad magnífica.

Añadió que tenía sumo interés en conocer a nuestro país. Dijo que su misión tenía por propósito estrechar los tradicionales vínculos de amistad que unen a la República Argentina con la Gran Bretaña.

Sir Maurice de Bunsen pidió luego al doctor Pueyrredón que solicitara del presidente de la nación fijara día y hora para presentar sus credenciales. Agregó que deseaba vivamente conocer al doctor Yrigoyen, cuya personalidad le atraía por la circunstancia especial de que su gobierno representaba la mayoría de la opinión pública argentina.

Dijo, además, que a su juicio, el ciudadano que preside actualmente el gobierno de nuestro país es el generador de un verdadero movimiento democrático en América.

El jefe de la cancillería manifestó al embajador que el presidente lo recibiría hoy.

El ministro de relaciones exteriores no devolvió la visita a sir Maurice por haberse convenido la eliminación de este acto al tratarse el ceremonial.

El doctor Pueyrredón ha hecho saber que concurrirá únicamente a aquellos festejos que tengan el carácter de un homenaje al embajador Bunsen.

Invitación del Jockey Club—

El Jockey Club ha pasado una comunicación al senado y a la cámara de diputados, invitando a sus miembros y familias a concurrir a las carreras de mañana, acto al que asistirá la embajada británica.

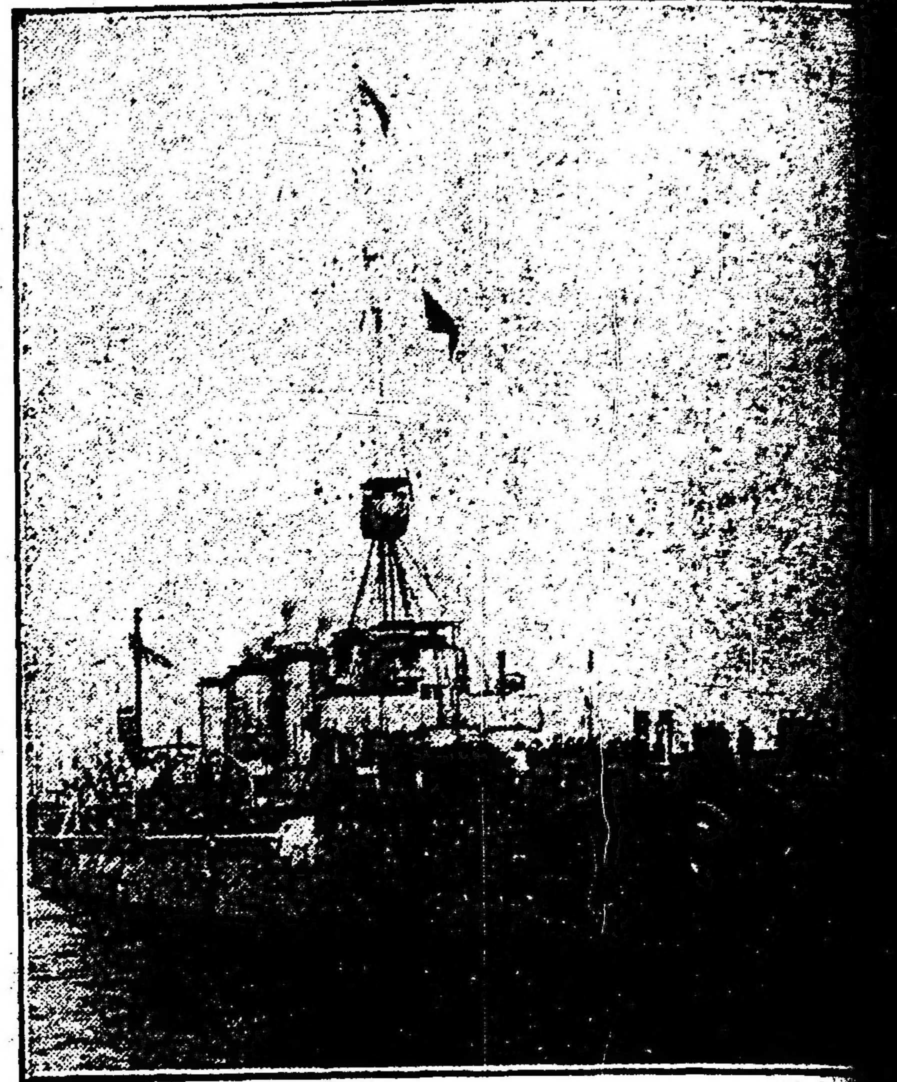

El crucero "New Castle" entrando al puerto

Bastará a los legisladores presentar la medalla para que se les deje penetrar en el hipódromo.

Banquete oficial—

El ministro de relaciones exteriores ofrecerá el jueves próximo un banquete en honor de la embajada británica, realizándose éste en uno de los salones de la cancillería.

Aún no se ha dado a conocer la lista de los invitados a este acto.

En el ministerio de marina—

Acompañado por su ayudante argentino, el teniente de navío Games, el contraalmirante Ley pasó al despacho del ministro de marina, para saludar al titular de la cartera.

Después de unos instantes de conversación, le fueron presentados los funcionarios del ministerio, con quienes departió breves momentos el marino británico, retirándose más tarde para reunirse con los demás miembros de la embajada.

Visita de cortesía—

Sir Maurice Bunsen hará esta tarde a las 6 una visita de cortesía a la señora del ministro de relaciones exteriores, Da. Julieta Meyans de Pueyrredón.

La misión británica en el ministerio de relaciones exteriores

La partida de la misión—

La misión británica permanecerá en Buenos Aires hasta el viernes próximo a las 4 de la mañana, en que emprenderá viaje con destino al Paraguay.

Una vez llenado su cometido en el país vecino, se dirigirá a Chile, sin pasar por esta capital.

Banquete del ministro de marina, en honor del almirante Ley—

El titular de la cartera de marina, ingeniero Alvarez de Toledo, ha resuelto ofrecer un banquete en honor del miembro de la misión británica, almirante Ley.

La demostración se llevará a cabo en el Centro Naval, y a ella serán invitados algunos ministros del ejecutivo y un grupo de altas autoridades del ejército y la armada.

La misma noche, en otro de los salones del Centro, los socios de éste ofrecerán una comida a los oficiales del crucero "New Castle".

La formación de tropas—

Como estaba anunciado, en la calle Rivadavia, enfrente de la casa de gobierno, formó el regimiento 2 de infantería, con bandera y banda de música.

Esta, al paso de la comitiva ejecutó el "God save the king". Al terminar la marcha el público prorrumpió en aplausos.

En el vestíbulo principal de la casa rosada, sobre la calle Rivadavia y en las calles de acceso, formaron cordones de granaderos, que rindieron los honores de práctica al paso de los miembros de la comitiva.

En la plaza de Mayo—

Desde las primeras horas de la tarde la plaza de Mayo se veía llena de gente como en las grandes fiestas a la espera del embajador Bunsen y su séquito.

Las banderas que sir[illegible]
las fiestas patrias, aum[illegible]
gallardetes y emblemas [illegible]
británicos, adornaban la [illegible]
agentes de policía con [illegible]
gala y las tropas del ej[illegible]
a nuestra plaza el asp[illegible]
grandes solemnidades.

En la Casa de Gobierno—

Poco después de la una [illegible]
la tarde, llegó a su des[illegible]
casa de gobierno el pres[illegible]
república. Poco después [illegible]
gando los ministros de[illegible]
militares de alta gradua[illegible]
empleados de la adminis[illegible]
cional, los cuales se die[illegible]
el salón blanco de la [illegible]
donde debía tener lugar [illegible]
la recepción del alto re[illegible]
británico.

El vestíbulo de la casa [illegible]
no convertido en herm[illegible]
por arte del personal mu[illegible]
realiza esa clase de traba[illegible]
taba bello aspecto, en l[illegible]
y calles que dejaban libre[illegible]
terres", soldados del re[illegible]
granaderos de San Martí[illegible]
ban estacionados en doble [illegible]
objeto de rendir los hono[illegible]
res correspondientes al [illegible]
imperio británico.

La llegada—

A la hora señalada [illegible]
llegó a la Casa Rosada [illegible]
de gala de la presidencia[illegible]
jador Bunsen, acompaña[illegible]
troductor de ministros.

Una sección de gra[illegible]
escolta a la carroza des[illegible]
basta el pórtico de ent[illegible]
casa de gobierno, que da [illegible]
rraza de la calle Rivada[illegible]
te y en coches oficiales [illegible]
miembros de la embaja[illegible]

Rindió los honores [illegible]
batallón de la prime[illegible]
bandera y banda de [illegible]
blico que se agolpab[illegible]
aplaudió y vitoreó [illegible]
bajada.

Poco después el em[illegible]
acompañantes fueron in[illegible]
el salón blanco, donde [illegible]
el doctor Hipólito Yri[illegible]
unión de los ministros del[illegible]
parlamentarios y altos fun[illegible]

La recepción—

Hechas las presentacio[illegible]
jefe de la cancillería doctor [illegible]
dón allí presente, el emba[illegible]
Mauricio de Bunsen, al hac[illegible]
al primer magistrado de las [illegible]
ciales de su gobierno, pro[illegible]
discurso que insertamos en [illegible]
gar con la respuesta del p[illegible]
de la república.

PAGO DE SUELD[illegible]

El lunes la tesorería gen[illegible]
la nación comenzará la liq[illegible]
de las planillas de sueldos [illegible]
pondientes al mes de mayo [illegible]
Serán pagadas todas aquel[illegible]
hayan tenido entrada hasta [illegible]

ATENEO HISPANO AMERI[illegible]

Según estaba anunciado, a[illegible]
che el señor Francisco Soto [illegible]
vo, en el salón de recepciones [illegible]
te Ateneo, la obra de que [illegible]
Presentó al disertante el doc[illegible]
los Rodríguez Etchart, en co[illegible]
sos términos. La composició[illegible]
interesó vivamente al audito[illegible]
premió la obra con largos a[illegible]

Para el viernes próximo, [illegible]
nio, esta institución prepara [illegible]
en homenaje a la memoria [illegible]
tor Carlos Octavio Bunge, [illegible]
dente del Ateneo, recientem[illegible]
llecido. Don Miguel de Tor[illegible]
mez, de la Facultad de Fil[illegible]
Letras, hará el estudio de [illegible]
del doctor Bunge, y se leer[illegible]
más trozos selectos de la m[illegible]

Futura gobernación de Entre Ríos

VÍSPERAS ELECTORALES

Ultimos preparativos para la gran contienda

Intensa actividad en los comités

Detalles sobre el acto electoral

LOS CANDIDATOS DE LA U. C. R.

(De nuestro enviado especial)

Pocas veces logra una elección de carácter provincial, despertar la expectativa, que en toda la república, ha provocado el acto comicial de mañana en que el electorado entrerriano debe elegir las supremas autoridades provinciales.

Garantizados los comicios por el gobierno del doctor Laurencena, de cuya serena imparcialidad tantas pruebas tienen los partidos, no es de extrañar esa expectativa, puesto que el resultado de la lucha será la

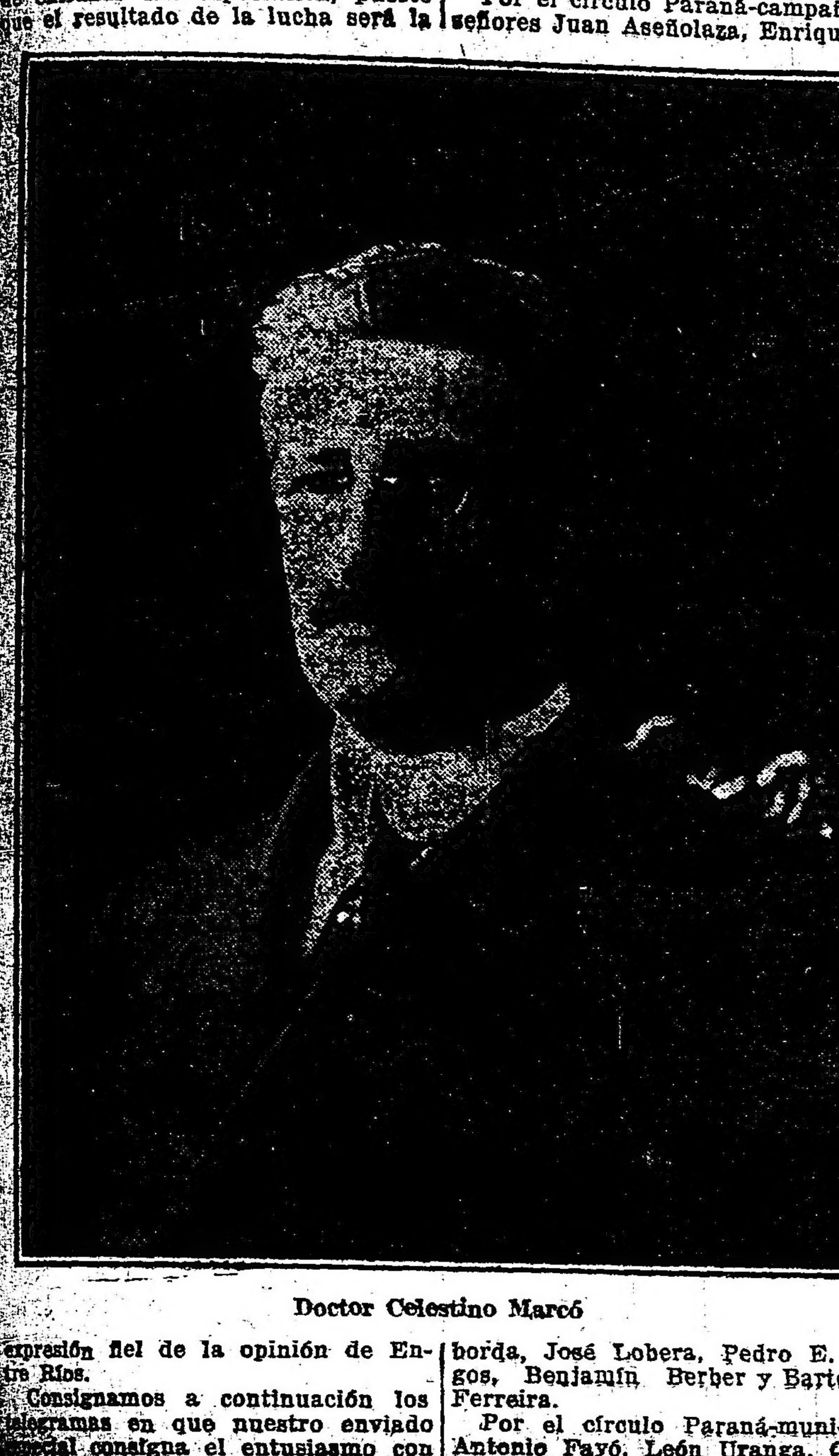

Doctor Celestino Marcó

expresión fiel de la opinión de Entre Ríos.

Consignamos a continuación los telegramas en que nuestro enviado especial consigna el entusiasmo con que los partidos se aprestan a la [illegible] asimismo los detalles [illegible] del gran acto de [illegible] del comité — La actitud del gobierno provincial.

PARANA, junio 1.—Desde hoy el comité central radical funcionará en su nuevo local de la calle General Urquiza y Pellegrini. La junta del mismo partido ha recibido un telegrama de salutación y solidaridad del diputado doctor Juan Luis Ferarotti.

No obstante haber probado ante el gobierno el jefe de policía de Federación, no ser exacto que niegue a los partidos la lista de los agentes en servicio, el ministro de gobierno, doctor Sagarna, le ha enviado un telegrama expresándole el deseo de que satisfaga todas las exigencias en tal sentido, de suerte de alejar toda sospecha.

—De Gualeguaychú comunican que anoche efectuóse una manifestación radical de tres mil personas dentro del mayor orden; dase por seguro el triunfo de la candidatura Marcó-Mihura en ese departamento.

Los diputados doctores Goyeneche y Bonifacio, que se hallan allí, confirman tales augurios.

De Rosario Tala dicen asimismo que la fórmula radical saldrá triunfante en los comicios de mañana.

Clausura de la propaganda — Manifestación concentracionista suspendida.

PARANA, junio 1o. — Todo hállase preparado para el acto electoral de mañana, habiéndose clausurado ayer la propaganda de los partidos. La tranquilidad más absoluta reina en toda la provincia, creyéndose fundadamente que ella no será alterada el día del comicio.

Anoche los concentracionistas debían realizar una manifestación, pero a última hora los dirigentes resolvieron suspenderla.

La actividad de los partidos concrétase a organizar la traslación de votantes que en razón de sus ocupaciones hállanse en distritos que no son los de su residencia habitual, y a preparar la tarea fiscalizadora.

La ciudad presenta su aspecto característico de quietud no obstante estar a pocas horas de la prueba decisiva.

El presidente de la junta radical de gobierno, doctor Mariano G. Calvento, está desde anoche al frente de los trabajos en esta capital, eficazmente secundado por el presidente de la junta electoral don Antonio Fayó y otros correligionarios.

El Dr. Calvento trae las más optimistas impresiones de su reciente viaje a Victoria donde el radicalismo afronta la lucha con un entusiasmo y decisión verdaderamente notables. A su llegada a dicho punto conjuntamente con otros ciudadanos fué objeto de una recepción magnífica, resultando igualmente auspiciosa la proclamación pública de los candidatos que se efectuó en la plaza. Hablaron en dicho acto además del Dr. Calvento los señores don Bartolomé Ferro, Angel Ballbi y Dr. Manuel Cabrera, siendo todos estruendosamente ovacionados por el pueblo.

En los comités de la concentración habrá mañana carne con cuero, empanadas y la consiguiente distribución de alcohol, recurso tradicional que repudian todas las otras agrupaciones políticas que intervienen en la contienda.

Hoy llegará a esta capital el senador nacional Dr. Leopoldo Melo, quien permanecerá hasta después de la elección.

El doctor Eduardo Laurencena que dirige los trabajos del radicalismo en el pueblo de Brugo, comunica que el triunfo allí está asegurado. De otros colegios que como Tabal pertenecen al círculo Paraná campaña llegan noticias también favorables.

Nómina completa de los candidatos radicales—

PARANA, junio 1o. — Los candidatos que sostendrá en los comicios de mañana la Unión Cívica Radical son los siguientes:

A electores: por el círculo La Paz-Feliciano los señores Miguel A. Osuna, Francisco García Fariña, Olimpio Mentasti, Félix Izaguirre, Miguel Maldonado y José P. Estrada.

Por el círculo Paraná-campaña los señores Juan Aseñolaza, Enrique Taborda, José Lobera, Pedro E. Burgos, Benjamín Berber y Bartolomé Ferreira.

Por el círculo Paraná-municipio: Antonio Fayó, León Uranga, Quirse J. Vilanova, Daniel García Verdier, José G. Alcain y Manuel Solari.

Por el círculo Uruguay-Colón: Al[illegible] Francisco Pelletier, Ambrosio Artuli y Alejo Pinget.

Por el círculo Concordia-Federación los señores Adriano Siburo, Nicolás A. Garat, Justo F. Méndez, Juan B. Arruabarena, Alberto Pons y Cipriano Gallegos.

Por el círculo Victoria-Gualeguay los señores José A. Carbone, Antonio Oberti y Denis, Santiago M. Etchemendy, Juan A. Ruiz, Francisco C. Paredes y Francisco Cichero.

Por el círculo Gualeguaychú los señores Adriano Garbino, Pedro C. Cepeda, Zenón Marín, Manuel I. Pesado, Felipe Bozzano y Juan José Franco.

Señor Emilio Mihura

Por el círculo Tala-Villaguay los señores Misael J. Parodi, Teodoro Medina, Gabriel Laporte, Felipe García, Armín Bahler y Martín Zabalzagaray.

Por el círculo Diamante-Nogoyá los señores Antonio Carísimo, Toribio Chaparro, Guillermo Chá, Lauro P. Cinto, Juan B. Dasso y Carmelo I. Astesiano.

Los candidatos a senadores son los siguientes:

Por el departamento Paraná, el doctor Miguel J. Ruiz; por el departamento de Villaguay, el señor Angel P. Premazzi; por el departamento Gualeguay, el señor Luis A. Carbone; por Federación, el señor Federico Mac Rae; por Colón, el señor David O'Connor.

Los candidatos a diputados son los siguientes:

Por el círculo Victoria-Gualeguay: José A. Reggiardo, Héctor Aceguinolaza y Amadeo Vasallo.

Por el círculo Paraná-municipio: Luis Gonsebat, Julio C. D. Rossi y Lino M. Churruarín.

Por el círculo Concordia - Federación: José A. de la Cruz, Ismael Llano y José A. Pons.

Detalles sobre el acto comicial—

PARANA, junio 1o. — El acto electoral comienza a las ocho de la mañana y se clausura a las cuatro de la tarde, efectuándose el escrutinio en seguida.

Los nueve círculos electorales de la provincia eligen 6 electores cada uno, y con treinta electores se obtiene el triunfo.

Los círculos, como es sabido, son: La Paz, que comprende los departamentos de La Paz y San José de Feliciano; Concordia, que comprende los departamentos de Concordia y Federación; Villaguay, que comprende los departamentos de Villaguay y Tala; Paraná-municipio, que comprende la ciudad y éjido; Paraná-campaña, que comprende Villa Urquiza, Antonio Tomás, Espinillo, María Grande, Primero y Segundo, Quebracho y Sauce; Uruguay, que comprende los departamentos de Uruguay y Colón; Diamante, que comprende los departamentos de Diamante y Nogoyá; Gualeguay, que comprende los departamentos de Gualeguay y Victoria; y Gualeguaychú, que comprende el departamento de Gualeguaychú.

NOGOYA, junio 1o. — Termináronse los trabajos electorales en Crucecitas, en la 3a., 7a. y 8a. sección, Chiqueros, Montoya, Don Cristóbal, Algarrobos, Egido y Sauce, con resultados favorables al radicalismo.

Llevóse a cabo una velada cívica en el teatro Lucas González. Abrió el acto el señor Carmelo Astesiano, con palabras sencillas pero calurosas, presentando al candidato señor Emilio Mihura, al doctor Belisario Hernández y al delegado del comité universitario de La Plata, profesor Julio Allende. Siguióle en el uso de la palabra el candidato ingeniero Emilio Mihura, quien con serenidad y elocuencia, explicó el programa de gobierno. Nutridos aplausos y ovaciones coronaron sus palabras.

Habló después el doctor Belisario Hernández, quien con palabra cálida pronunció un brillante discurso.

Clausuró el acto el delegado Julio Allende, cuyas palabras, como las de los demás oradores, fueron estruendosamente aplaudidas.

Se comenta desfavorablemente la actitud del doctor Anadón y su comitiva, al viajar con pase de la empresa.

Impresiones del Dr. Laurencena — Procacidades concentracionistas—

PARANA, junio 1o. — Visité esta mañana en su despacho al gobernador de la provincia Dr. Laurencena, quien sigue atentamente al desarrollo de la lucha electoral y ratificó sus propósitos de presidir con la imparcialidad más absoluta el acto de mañana. El doctor Laurencena abriga la confianza que los comicios reflejarán la verdadera opinión de la provincia y opina que no existe motivos para suponer si quiera que el orden sea alterado.

Como lo prueban las informaciones aparecidas en los diarios, las solicitaciones de los partidos han sido recogidas por igual en todo lo que ellas han tenido de concretas y justas. La observancia de esta actitud gubernativa invariable la ha reconocido el propio candidato concentracionista Dr. Anadón que antes estuvo con el doctor Laurencena.

El presidente de la junta electoral radical señor Antonio Fayó se ha presentado hoy al gobernador y al jefe de policía, quejándose de que anoche han sido arrancados todos los carteles de los candidatos y que en el umbral de su casa de negocio se han depositado inmundicias [illegible] ha sido pintado de verde "todo sin que la policía haya dado señales de vida".

Igualmente hizo la denuncia que en parajes céntricos de la ciudad habían andado grupos de concentracionistas ébrios, entre ellos el cochero de la gobernación Juan Galtán y un empleado Inocencio Cardoso de la municipalidad vociferando insolencias contra el partido radical sin que tampoco la policía haya intervenido.

GUALEGUAYCHU, junio 1o. — Anoche se efectuó una manifestación radical con muchísimo éxito. La columna ocupaba 3 cuadras, calculándose en 3000 personas. Hablaron los doctores Goyeneche, Bonifacio, Etchegoyen y los estudiantes Aguilar y Pravega y Gastrell. Los radicales dan por seguro el triunfo en este círculo.

Viajeros—

Esta mañana se ausentaron para Gualeguay los doctores Enrique Telemaco Sussini y Horacio Marcó.

Obedece el viaje al deseo de cumplir sus deberes electorales en la provincia natal.

LA DEFENSA DEL ARBOL

Una circular del intendente de Nogoyá

La sociedad Forestal Argentina ha recibido una interesante circular que se nos remite, publicada por el intendente municipal de Nogoyá, provincia de Entre Ríos, con motivo de una clandestina destrucción de árboles verificada en uno de los paseos de aquella localidad.

En la circular referida, después de ponerse de relieve la barbarie que revela en sus actores un hecho como el acaecido, se excita al vecindario a velar por la conservación de la riqueza forestal y el cuidado de los árboles, de acuerdo con las normas inherentes a toda población progresista y culta.

La policía de Nogoyá está practicando también activas investigaciones para descubrir a los autores del atentado contra los árboles que ha provocado la oportuna alocución de la intendencia de Nogoyá.

CONGRESO

El nuevo diputado por Mendoza—

En la secretaría de la cámara de diputados se han recibido todos los antecedentes eleccionarios enviados por la junta escrutadora de la provincia de Mendoza referentes al nuevo representante de la misma ante esa cámara, señor Francisco Rubilar. A ellos se les dará entrada en la primera sesión que se realice.

El diputado Rubilar, candidato del partido Radical, viene a llenar la vacante dejara por la renuncia del doctor Lencinas, actual gobernador de la provincia. En los comicios del 12 de mayo obtuvo 18.856 votos, lo que supera en más de mil votos a los que se adjudicaron en los anteriores al diploma por la mayoría en primer término del señor Gallegos Moyano.

Esto prueba que se afianza el partido Radical en esa provincia y que aumenta considerablemente el número de votantes.

Comisión de poderes—

Quedó ayer constituída la comisión de poderes de la cámara de diputados que eligió como presidente al señor Carlos J. Rodríguez y como secretario al señor Jesús Vaca Narvaja. Se han pedido todos los documentos relacionados con las elecciones de Santiago del Estero, cuya consideración resolvió postergar la cámara, como se recordará. Esos documentos se conservan en depósito en una pieza de la casa, cuyas puertas fueron lacradas.

La misma comisión deberá despachar el diploma del diputado electo por Mendoza señor Rubilar, a que nos hemos referido más arriba.

También deberá ocuparse del estudio del proyecto de resolución del señor Molina que establece, entre otras condiciones, que todo pedido de subscripción al Diario de Sesiones se haga en un papel sellado de cinco pesos. Espera la presidencia conocer lo que la cámara resolverá a este respecto para resolver a su vez lo relativo a la licitación, cuyas propuestas han sido ya presentadas y se conservan en su poder.

SOCIEDAD "EUSKAL-ECHEÁ"

HOMENAJE A LA MEMORIA DE SU PRIMER PRESIDENTE

LA CEREMONIA DE MAÑANA

Se efectuará mañana a las tres de la tarde, en los institutos que la sociedad Euskal Echea posee en Llavallol, la ceremonia de la colocación de una placa en homenaje a la memoria del primer presidente de esta importante institución vascuence, señor Martín Errecaborde.

La placa conmemorativa

Acto que entraña un alto sentimiento de justicia y reconocimiento a la obra desarrollada por este caballero, será rodeado de toda suerte de prestigios, a fin de que resulte una amplia patentización de los afectos y simpatías que éste dejara dentro de la institución.

La placa a colocarse, cuyo facsímil insertamos, es una hermosa maquette que lleva una inscripción en idioma vasco, la cual traducida al castellano, dice: "La memoria de Martín Errecaborde, antes que en este bronce, quedó grabada para siempre en el alma de Euskal Echea".

Durante su colocación se pronunciarán algunos discursos en que se pondrá de manifiesto la importancia de la labor que desplegara el señor Errecaborde, en su calidad de primer presidente de la sociedad.

El vapor español "Reina Victoria Eugenia"

Mañana a las 10 a. m. zarpará con destino a Barcelona y escalas este paquete con numerosos pasajeros, correspondencia y un cargamento completo de cereales y frutos del país.

LA PLATA

CAMARA DE DIPUTADOS

La interpelación al ministro de obras públicas

Continuó ayer la sesión de la cámara de diputados suspendida el miércoles pasado en virtud de una moción de pasar a cuarto intermedio.

El diputado interpelante señor Poblet Videla continuó con el uso de la palabra atacando en términos enérgicos la exposición del ministro que en su opinión no satisfacía el pedido de informes por él solicitado.

Habló después el señor Vidal Luna, quien defendió la actuación del ministro durante su gestión al frente de la dirección de arquitectura y ferrocarriles.

Los diputados Cima y Crespo hablaron a continuación, criticando acerbamente al ministro de obras públicas y justificando la patriótica gestión del interventor nacional señor Cantilo.

A esta altura del debate, la sesión se tornó borrascosa menudeando las interrupciones e incidentes entre los diputados.

El ministro de obras públicas, señor de Madrid pronunció breves palabras manifestando que en vista del cariz que había tomado el debate solicitaba que la comisión investigadora cuyo nombramiento había solicitado, tuviera como rol principal investigar su actuación como funcionario para poder así justificar si era o no un hombre honrado.

Después de estas palabras el señor de Madrid se retiró del recinto.

Usó de la palabra a continuación el diputado Miguez, criticando la acción del radicalismo — en su opinión negativa en virtud de su abstención —y justificando y aplaudiendo la obra fecunda de las administraciones anteriores.

Los errores cometidos en el Meridiano V los compartieron muchísimas personas, y entre otras, el señor de Madrid, actual ministro de obras públicas.

Replicaron al señor Miguez, los diputados Machado y Martínez Loza, quienes sostuvieron la acertada actuación de la Unión Cívica Radical a través de todas las vicisitudes de la lucha política.

Estando en el uso de la palabra el señor Demaría, se hizo moción, que fué aceptada, de pasar a cuarto intermedio hasta el miércoles próximo.

SUSPENSION DE EMPLEADOS

Por disposición del director de rentas doctor Aráoz ha sido suprimido todo el personal supernumerario que prestaba servicios en esa repartición.

JUECES DE PAZ

Fueron nombrados ayer los siguientes jueces de paz:

Para 9 de Julio, Emilio Repetto y Rafael Elizalde; para French, Manuel Rolando y Juan Enrico; para Alfredo Demarchi, Pedro Valenti y José Nápoli; para Bolívar, Julián Sagardoy y Juan B. Cánepa.

DIRECCION DE SALUBRIDAD

El director de salubridad doctor Fermín Rodríguez, tiene el propósito de crear maternidades regionales que serán instaladas en los puntos de mayor densidad de población de la provincia.

VISITA DEL GOBERNADOR DE CORDOBA

A las 4 de la tarde era esperado en ésta el gobernador de Córdoba, quien en compañía de su ministro de obras públicas, el ingeniero Argañaráz, visitará al gobernador.

En la casa de los gobernadores se servirá esta noche un banquete en honor del distinguido visitante.

BANCO ARGENTINO-URUGUAYO — SU INAUGURACION

Esta mañana a las 10, abrió sus puertas al público, esta flamante institución de crédito, inaugurando así sus operaciones. Llenaba el amplio local de la calle Reconquista donde ha sido instalado el Banco, una crecidísima concurrencia, entre los que se contaban los miembros más represetativos de nuestro alto mundo financiero y comercial. El señor Augusto J. Coelho en su carácter de presidente del directorio, previo el discurso que insertamos más abajo, declaró inaugurado el establecimiento, que oportuna y lisonjeramente viene a incorporarse a nuestras actividades bancarias, como una promesa de aliento y de labor creciente.

La inauguración del banco ha estado auspiciada por el mejor éxito,

Acto de la inauguración. Asistentes y depositantes

llamando la atención la cantidad de personas que concurrieron a la sección depósitos, en la cual los empleados apenas podían dar abasto al trabajo. Esa confianza manifestada por el público constituyó una de las notas más significativas del acto de hoy, bastando el siguiente dato para evidenciarla en toda su amplitud.

Durante las dos horas que funcionó el banco esta mañana, han ingresado a sus arcas, en conceptos de depósitos generales, la cantidad de diez millones de pesos.

Damos a continuación el discurso del señor Coelho.

Señores:

Es con inmensa satisfacción, y con gran honor, que cumplo con el grato deber de agradecer en primer término, a todos los dignos caballeros que oportunamente me hicieron el favor de aceptar mi invitación y mi ruego para que me acompañasen y ayudasen a dar forma y llevar a cabo el proyecto de establecer en esta gran metrópoli un nuevo establecimiento de crédito que ostentase dignamente el para mí tan simpático título de Banco Argentino-Uruguayo, que quedó oportunamente constituído y que en este día inaugura sus operaciones bancarias para cumplir el vasto programa que hemos resuelto desarrollar, y para cuyo buen éxito contamos, desde luego, no solamente con el eficaz concurso que nos han prestado con tan buena voluntad como altruismo los numerosos señores accionistas de esta nueva institución que con verdadera fé se han adherido a nuestros anhelos que no son otros, si no los de tratar de contribuir con todos los elementos con que podamos contar, y disponer, para que en modo tranquilo, ordenado, sin vacilaciones y prudentemente, comentemos en debida forma las riquezas inagotable de la República Argentina, país de mis predilecciones y de mis más puros afectos, pues en ella me he formado y he conseguido felizmente después de un trabajo constante y sin desfallecimiento de más de cincuenta años, merecer lo que más estima y aprecia un caballero, esto es, el ser bien considerado e inspirar confianza sin reatos.

Ya hemos tenido motivos de declarar públicamente que tenemos conciencia de las actuales necesidades de este país y de sus exigencias futuras, y que nos hemos de adaptar para servirlas, encausarlas y dirigirlas, en cuanto de nosotros pueda depender, consagrándonos con la ayuda, experiencia y buenos consejos de todos los señores que componen la dirección del Banco Argentino-Uruguayo, para que nuestros propósitos se vean coronados por el éxito de la manera más satisfactoria que fuese posible.

Y quiero, señores, para acentuar más, como corresponde, esperanza común, decir a todos y a cada uno de los señores aquí presentes, que contamos con factores muy apreciables para poder demostrar en la práctica diaria, esta persuación, porque ella está basada, en el concurso inteligente de competencia y honradez bien probadas, no tan solo del señor Cichero que actuará como gerente de este Banco, sino, y a la vez, del señor Tosi, quien en su carácter de contador, primero, y desde ahora en el de subgerente, me ha prestado desde los primeros instantes, su esfuerzo perseverante y podido ver hoy todo bien ordenado, en cuanto se relaciona con el orden interno y de contabilidad de esta institución que se inicia.

Estos señores, respecto a los dos elementos administrativos ya nombrados en cuanto a los demás colaboradores, todos ellos sin excepción, han querido formar parte de este Banco, con vehementes deseos demostrados, para contribuir dignamente en la acción y en el desempeño siempre delicado de sus respectivos cometidos.

Ninguna de estos colaboradores vienen aquí como aprendices, pues cada uno en el cargo a que están destinados, han demostrado, antes de ahora, que dominan las tareas que habrán de cumplir.

En efecto, muchos de ellos, han pertenecido hasta ayer mismo al personal de la primera y más importante y respetable institución de crédito del país; no hay para que agregar que me refiero al Banco de la Nación Argentina, que con su proceder elevado y recomendable hacia el Banco Argentino-Uruguayo, ha sido no solo gentil, sino generoso y desprendido, pues nos ha acordado el valioso concurso sin reservas de su importante ministerio, en forma tal, que sólo en este país tan pródigo en nobles acciones, es dado concebir y encontrar.

Menciono, señores, también con placer, el respetable nombre del señor don Gaspar Cornille, que no ha querido vernos desde la gran altura en que sus méritos reconocidos le han colocado, como uno de los dignos gerentes del Banco de la Nación Argentina; este caballero nos ha mirado desde el llano convencido seguramente que esta nueva institución argentina ha de tratar de secundar en el orden económico, los principios que pone en práctica el gran Banco de los banqueros, y en una palabra, el que con sus poderosos elementos ha dominado, con el agradecimiento del país, la aguda crisis que felizmente toca a su término.

Puede estar bien seguro el señor Cornille que no verá debilitada sus buenas esperanzas.

Ya ustedes observarán por estas manifestaciones, que todos nos augura una marcha normal y venturosa, y necesito declarar seria y sinceramente, que hemos de procurar en cuanto de nosotros dependa, cultivar y afianzar cada día más amistosas relaciones con todos los establecimientos de crédito que funcionan en este país, pues entiendo, que cada uno en su esfera, es un factor eficiente para el progreso y engrandecimiento del trabajo nacional.

Debo asimismo recordar al doctor Pedro F. Agote y a su dignísimo colega el doctor Ernesto Laspiur, quienes han dedicado con encomiable celo, sus mejores atenciones y cuidados, para que todo lo que se relaciona con las gestiones oficiales y el cumplimiento exacto de las leyes que nos rigen, tuviesen absoluto y satisfactorio cumplimiento, como así felizmente ha ocurrido.

El distinguido doctor don Marco M. Avellaneda, embajador de la república en España, donde desempeña en forma tan aplaudida su misión diplomática, dice y repite, con la ilustración del estadista, que una de las grandes preocupaciones que aquí debemos tener constantemente, es la de establecer Bancos y construir barcos; barcos y bancos que son y serán siempre los que han de contribuir al mayor y más rápido progreso nacional.

En efecto, señores, la nación argentina paga cada año a la marina mercante de otras naciones, solamente por la exportación de sus productos, la enorme cantidad de cuatrocientos millones de pesos.

Basta enunciar este dato, para que tratemos por todos los medios de construir, fomentar y desarrollar, con grandes y poderosos elementos, a la futura Marina Mercante Argentina.

Si así lo hacemos, señores, pues así corresponde, podremos economizar al país por ese solo concepto, grandes cantidades de dinero, que nos servirán oportunamente para realizar obras de largo aliento, que transformarán, ampliando e impulsando inmediatamente, las riquezas de la actividad nacional.

Señores: Al terminar, prometo a ustedes que por mi parte no he de omitir esfuerzos de ninguna clase para contribuir en mi modesta esfera de acción, al alto honor que para mí importa presidir el directorio del Banco Argentino-Uruguayo; que se inicia bajo los mejores auspicios y hago a la vez que votos por su constante engrandecimiento, otros muy sinceros, por la prosperidad sin interrupción de la nación argentina, y por la felicidad personal de todos los caballeros que nos honran con su presencia en este instante para mí tan simpático y tan lleno de gratas esperanzas.

Mercado de cereales

EXPORTACION Y CONSUMO

Operaciones de la semana

EXPORTACION

Trigo. — Europa. — La situación en el mercado de Londres no ha sufrido ninguna variante, a pesar de haber diminuído el monto de los negocios, sobre todo a término.

Por disponible también las transacciones fueron escasas, especialmente de las existencias de trigo nativo, para el que desde hoy rige un nuevo precio oficial, que representa un alza de un chelín por quarter, comparativamente al anterior. Esto contribuyó a que los granjeros británicos retuvieran sus pequeños sobrantes, a la espera de la nueva cotización.

Norte América. — Las operaciones en las plazas de Chicago y Nueva York siguen en buen pie, manteniéndose la decisión de los americanos en realizar grandes economías de grano y harina que les permita disponer de mayores cantidades para su remisión a Europa. Esta disposición será mantenida hasta que se levante la nueva cosecha.

Los embarques de la última semana sólo registran 71.155 toneladas, contra 96.587 en la precedente. El año 1917, por igual semana, la exportación alcanzó a 174.950 toneladas, lo que representa la elevada cifra de 103.795 en contra de la actual. Esto obedece a las fuertes exportaciones habidas, que redujeron en mucho las existencias de grano en los Estados Unidos, y al mal resultado de la cosecha, lo que ha impuesto las grandes economías a que se hace referencia.

Argentina. — Nuestra plaza no se ha modificado, pues los aliados no compran sino pequeñas cantidades.

Para el Brasil se realizaron algunas partidas de trigo disponible en los elevadores.

Dada la paralización en los negocios y en vista de que las casas exportadoras europeas no se sienten dispuestas a nuevas adquisiciones de grano, comienza a perfilarse en nuestra plaza una situación difícil para los tenedores de trigo, pues la falta de negocios traerá aparejada una caída mayor en el valor del cereal, en razón de que los sobrantes exportables, a falta de nuevos compradores, necesariamente tendrán que gravitar mucho, máxime cuando el consumo interno no puede hacer frente a ese malestar ni tampoco detener la caída.

Durante la semana se exportaron 87.097 toneladas; anterior, 26.524.

En lo transcurrido del año se han embarcado 1.020.939 toneladas, contra 708.197 por igual período del precedente.

Maíz. — Europa. — En Londres el mercado a término se manifiesta tranquilo y sin fluctuaciones en los precios. En cambio, para la mercadería disponible hubo más interés, colocándose inmediatamente las cantidades ofrecidas, a consecuencia de haberse agotado una gran parte del stock que tenía el consumo.

Norte América. — Chicago nuevamente volvió a aflojar los precios, a causa de que las ofertas de grano continúan excediendo a las necesidades internas y a la demanda para el extranjero.

Por los puertos de la Unión se exportaron en la última semana 11.173 toneladas; anterior, 18.034.

Argentina. — Ninguna novedad ha ocurrido en nuestro mercado, que pueda relacionarse con la exportación, pues ésta sigue completamente alejada de los negocios, tranquilidad reveladora de una situación por demás irritante para los productores, quienes, cada día que pasa, se manifiestan más decepcionados en razón de los perjuicios que sufren con tal apatía.

Los embarques de la semana suman 1.193 toneladas; precedente, 4.187 toneladas.

Hasta hoy sólo han salido 54.256 toneladas, contra 196.609 por igual fecha del año 1917.

Avena. — Europa. — Las operaciones en la Gran Bretaña se concretaron a mercadería disponible procedente del Canadá y Norte América.

De las otras plazas europeas, vinculadas al mercado inglés, se notó aumento en la demanda, llegándose a decir que las necesidades son apremiantes por agotamiento de existencias.

Norte América. — Las transacciones en Chicago y Nueva York fueron relativamente activas. Sin embargo, nótase flojedad en los precios, tanto para disponible y de inmediata entrega como para el próximo mes de julio.

El embarque correspondiente a la semana clausurada el día 27 de mayo ppdo., ascendió a 39.585 toneladas, contra 25.665 en la anterior. Por igual semana del año 1917 sumaban 94.850.

Argentina. — La plaza volvió a su tranquilidad habitual, pues las cantidades parciales que se adquieren no son como para decir que tengamos mercado, ya que para ello sería indispensable que las casas exportadoras se mantuvieran durante algunos días en la labor.

Tal como van las cosas, tenemos para rato.

La exportación de esta semana fué de 7.000 toneladas. Anterior, 2.007 toneladas.

El total hasta la fecha suma 94 mil 86 toneladas, contra 172.007 por igual momento del año precedente.

Cebada. — Situación invariable. Los pequeños embarques que se registran son para el Brasil.

En la semana no hubo exportación; precedente, 61 toneladas.

Hasta hoy sólo han salido 3752 toneladas. Año 1917, por igual tiempo, 11.305.

Lino. — Europa. — Lo mismo Londres que Liverpool acusan regular firmeza y manifiesto interés en las compras. Como las existencias son casi nulas, los suministros deben restringirse, tanto más cuanto que los arribos se demoran mucho, especialmente de la Argentina.

En la última semana llegaron de la India 2976 toneladas contra 3348 en la precedente.

El descenso de precios que se iniciara en Duluth, en los últimos tres días de la semana pasada, ha continuado en la actual y hasta con mayor intensidad, respondiendo a la tendencia bajista de los especuladores, pues no se explica de otra manera, en razón de que los embarques generales, lejos de aumentar, se ven disminuídos, sobre todo en la última quincena.

Norte América. — El interés por lino argentino es siempre manifiesto, aunque se nota cierta tranquilidad de parte de los industriales yanquis.

Argentina. — En vista del interés demostrado por la exportación al continente europeo, nuestra plaza es-

MIRAS Hnos.

Cualquiera que sea su presupuesto

Encontrará siempre en nuestra casa lo que Vd. busque

Casa matriz: Balcarce 212 - Anexo (en construcción) Callao y Córdoba - Los dos teléfonos

Cigarrillos
Pour la Noblesse
a 0.30 y 0.40

tuvo y queda firme, pagándose pesos 24 puesto sobre dársena por base 4 o|o de cuerpos extraños y a recibir afuera. Algunos lotes disponibles se vendieron hasta $ 24.20, pero al solo objeto de completar bodegas nada más.

Los americanos operan despacio, reponiendo las cantidades que van embarcando, a fin de mantener una regular existencia en depósito para cuando aumente el número de bodegas destinadas a su país.

La exportación de la semana fué de 3122 toneladas, contra 6194 en la anterior.

En lo que va del año suma 134.610 toneladas. En 1917, por este tiempo, solamente se habían embarcado 36.869.

Harina. — Los pedidos para el extranjero siguen por cantidades regulares. Los precios bajaron 5 centavos a causa de la desvalorización del trigo.

Salieron 1514 toneladas. Semana anterior, 6582.

Hasta hoy, 39.118 toneladas. Año 1917, por igual fecha, 15.208.

CONSUMO

Trigo. — La plaza atravesó por momentos difíciles, creándose una situación de verdadera gravedad, pues en muchísimos casos fué imposible la realización de los trigos cuyo peso específico fuese menor de 75 kilogramos el hectolitro.

En días anteriores todavía se lograban vender regularmente los trigos con peso menor a 75 kilogramos pero hoy las exigencias de la industria ha reducido los límites, al extremo que para conseguir su venta es indispensable aceptar precios muy bajos.

Si bien el Brasil y España han adquirido regulares cantidades de trigo y el primero sigue comprando, no es tampoco menos cierto que habiendo mercadería para todos, la influencia de esos países resulte relativa y por lo tanto, no se deje sentir.

En vista de lo que ocurre, el porvenir se presenta incierto y hasta poco halagador para los que aún tengan una gran parte de su trigo sin vender, máxime cuando abrigaban grandes esperanzas de reacción en los precios, olvidando que la plaza se movía sin ninguna competencia y dentro de límites estrechos.

Trigo candeal. — La plaza sigue muy bien, habiéndose pagado hasta $ 19.50 por un lote de calidad especial. Esta firmeza responde a la falta de artículo, sobre todo en buenas condiciones.

Maíz amarillo. — Para este renglón el mercado estuvo y queda mal, pues a pesar de las compras que hizo un molinero que adquirió el cereal para destinarlo a combustible, los precios bajaron 30 centavos para el maíz viejo y 15 centavos para el [illegible] notando en los arribos del maíz de nueva cosecha, desde hoy establecemos sus cotizaciones, reemplazando así a las del viejo, que antes publicábamos.

Llegaron 79.780 bolsas, contra 61.415 en la otra semana.

Maíz colorado. — También se cotizó el nuevo, debiendo prevenir que el mercado cierra mal y con precios a la paridad del amarillo. Salvo uno que otro lote muy especial que pudo liquidarse a la industria, lo demás lo fué a los maiceros para el consumo.

Maíz morocho. — Para los superiores nuevos o viejos, éstos sin picar, hubo algún interés por falta de producto a la vista. En cambio, los picados con polvillo o aquellos nuevos muy frescos se vendieron mal.

Desde la fecha, se fijan precios del artículo nuevo.

Avena. — Se operó muy despacio y en condiciones desfavorables. La flojedad de precios es manifiesta por falta de competencia. La exportación no compra. Las avenas blancas de grano chico, o las amarillas superiores, se vendieron a $ 5. Esto es ya un desastre para el productor.

El arribo fué de 49.529 bolsas; semana pasada, 33.929.

Cebada. — La tipo forrajera queda con mercado muy flojo, pagándose como máximo por las superiores $ 6.30. En cambio, para la cervecera subsiste la demanda, en vista de su escasez. Siendo especial vale de $ 14 a $ 14.50.

En la semana entraron 5518 bolsas; precedente, 4354.

Centeno. — Sigue flojo y sin interés, particularmente lo que no se conceptúe de superior calidad.

Entradas: semana actual, 2.217 bolsas; anterior, 3579.

Lino. — No hay ningún cambio que señalar, pues el mercado estuvo bien para los linos buenos y superiores, cuya realización fué corriente y con precios sostenidos; no así para los inferiores, que siempre se liquidan con diferencias apreciables por ser artículo que antes de industrializar debe ir a la limpieza a fin de extraérsele los cuerpos extraños que contengan, y esto, como es natural, tiene gastos y mermas. De ahí que, en muchos casos, tengan que liquidarse con fuertes quebrantos.

Si los agricultores cuidaran la trilla no sufrirían estas pérdidas. Hay linos que traen más de un 15 o|o de paja desmenuzada, recargándose con los gastos de acarreos y fletes ferroviarios, que podrían evitarse con un poco más de atención al ser trillados, aparte de que están gastando en bolsas para envasar paja y no grano.

Estas y otras muchas cosas deben cuidar los chacareros si desean obtener mayores resultados de su labor.

Las entradas de la semana suman 41.175 bolsas, contra 18.743 en la precedente.

Nabo. — Se ha notado una pequeña flojedad para los superiores y manifiesto desinterés para todas aquellas semillas que no entren dentro de esa clasificación.

El monto de lo llegado ascendió a 6.000 bolsas; semana anterior, 4907.

Alpiste. — Queda sin variación, operándose con relativo interés.

Entraron 598 bolsas; semana pasada, 328.

Semillas de alfalfa. — Ha vuelto la calma para esta forrajera, a causa del menor interés demostrado por los semilleros, respondiendo así a la poca demanda de los ganaderos, como consecuencia lógica de la falta de lluvias que no permite la siembra y menos aún con los fríos reinantes.

Con la llegada en estos días, las existencias han aumentado mucho.

Se estima un descenso de 25 a 30 centavos para todas las calidades.

El arribo alcanzó a 1.248 bolsas; semana pasada, 2.98[illegible].

Porotos. — Plaza [illegible] variación en cuanto a precios, [illegible] se notó más movimiento en las [illegible]ras a consecuencia de la de[illegible] que hicieron las casas mayoris[illegible].

Se anotó una [illegible]da de 3.154 bolsas, contra 9[illegible] la otra semana.

Patatas. — El [illegible] en general estuvo algo flojo, no obstante la disminución de entradas.

Estas suman 31.535 bolsas; semana anterior, 49.012.

Pasto. — A pesar del aumento que hubo en los arribos, la plaza en general se vió más animada. Esto obedece al deseo manifiesto de adquirir las mayores cantidades posibles de pasto por temor de que venga la huelga de conductores de carros y traiga, como consecuencia, una paralización en el movimiento actual.

Por otra parte, notáse mayor interés por pastos generales para remitir a las regiones en donde la sequía reinante ha empeorado los campos.

Si no llueve y los pastoreos no se componen, es muy posible y hasta seguro que esas adquisiciones aumentarán.

Estamos, por lo tanto, en presencia de nueva alza en los precios; pero todo ello puede o no ocurrir, según se presenten las cosas. En consecuencia, es conveniente que los cosecheros no se hagan ilusiones anticipadas.

Entraron: 12.145 fardos grandes y 35.115 chicos, contra 11.736 y 44.635, respectivamente, en la semana pasada.

Harina. — Sigue la calma en la venta de harina a los panaderos, quienes dicen estar todavía con regulares existencias.

Como reflejo del descenso en el valor del trigo, las harinas también han aflojado.

Para derivados las cotizaciones se mantinen por regular movimiento para el consumo local y también por demanda de la campaña.

El arribo fué de: 10.066 bolsas de harina, 5437 de afrecho y 650 de afrechillo, contra 13.442, 3.923 y 5.611, respectivamente, en la otra semana.

MUSICA POPULAR

La banda de música de policía concurrirá mañana a las 3 p. m. al Parque Lezama donde dará un concierto bajo la dirección del maestro Luzuti.

TEATRO INFANTIL

Mañana a la hora de costumbre, se llevará a cabo en la plaza Arenales, de Villa Devoto, una interesante función para el Teatro Infantil. El programa confeccionado para dicho acto es el siguiente:

Primera parte. — Invocación a la bandera, oración patriótica; "Triste", dúo; "El valiente", escena cómica; "Les gançones", coro humorístico; "Sueño del pierrot", escena cómica; "La nuez", escena cómica; "Los mensajeros", coro humorístico.

Segunda parte. — "¡Oh patria!", canto; "La abeja", escena cómica; "Los cocineros", coro humorístico; "Aires nacionales", canto; "Quiero ser militar", escena cómica; "Himno a Rivadavia", música; "El barómetro", escena cómica.

En Correos y Telégrafos

APERTURA DE UNA OFICINA TELEGRAFICA

La administración de correos y telégrafos de Bolivia ha participado a la nuestra, a los efectos consiguientes, que ha procedido a librar al servicio público, la oficina telegráfica de Vilacaya, situada en la provincia de Linares, departamento de Potosí, perteneciente al distrito telegráfico "D".

CELEBRACION DE CONTRATOS

La dirección general de correos ha celebrado con las personas que a continuación se indican los siguientes contratos por el concepto de que precedentemente se da cuenta:

—Con don José Maccarone, para ejecutar el servicio de transporte local de la correspondencia en Gaimán, mediante la partida asignada al efecto.

—Con don Benito Berisso, para el arrendamiento del inmueble de su propiedad donde funciona la oficina estación Ramallo (provincia de Buenos Aires), mediante el alquiler mensual de $ 110 m|n, durante 3 años.

—Con don Pedro Jesús, para el alquiler de la casa de su propiedad donde funciona la oficina Chajarí (provincia de Entre Ríos), mediante la retribución mensual de $ 80 m|n, por el término de 3 años, con opción a 2 más para la repartición.

—Con don Jerónimo Peralta, para efectuar el servicio de transporte local de la correspondencia en Villa Iris (provincia de Buenos Aires), mediante la subvención mensual de $ 28 m|n.

VISITAS DE INSPECCION

Han sido visitadas por empleados de la repartición de correos y telégrafos, adscriptos al cuerpo de inspección general de la misma, las siguientes dependencias: Toro (Bs. As.), Ruiz Elisa (Santa Fe), La Sirena (Bs. As.), Monte Veloz (Bs. As.), Ascochinga, Jesús María, Villa Dolores (Córdoba), Rocha, Almirante Brown, Sarandí, Quitilipi, Olivos, Río Santiago (Bs. As.), Maggiolo (Santa Fe), Torres, Saladillo, Sánchez (Bs. As.), Los Cisnes (Córdoba), Claypole, Ajó, 25 de Mayo (Bs. As.), Porteña (Córdoba), San Miguel (Bs. As.), Lehmann (Santa Fe), Gualeguaychú (E. Ríos), Chañar (Córdoba), San Diego (Corrientes), Caldenadas, Arroyito (Córdoba), Concepción (Tucumán), Villa Ballester (Bs. As.), San Salvador (Entre Ríos), San Pedro de la Esperanza, Las Flores (Bs. As.), Río Cuarto (Córdoba), Elena, Ucacha, Arias, Belén, Cerro Negro, Tinogasta (Catamarca).

De acuerdo con los respectivos informes elevados a la superioridad por los referidos comisionados, la dirección general de correos y telégrafos ha adoptado las medidas pertinentes a fin de que a la mayor brevedad y por las secciones que correspondan, se subsanen las deficiencias que se hubieren constatado en la marcha de los distintos servicios a cargo de la administración que prestan aquellas oficinas, dictando además los castigos disciplinarios correspondientes en contra de las causantes de dichas irregularidades.

Cesantía—

Por graves irregularidades comprobadas en el desempeño de sus funciones, ha sido dejado cesante, por la dirección general del ramo, el jefe de la oficina de correos y telégrafos de Ocampo (provincia de Santa Fe), don Fabián Bravo.

Unión Cívica Radical

CIRCUNSCRIPCION 15

Subcomité Circuito 137

La C. D. de este subcomité se reunirá esta noche a las 8.30, en el local del mismo, Avenida San Martín 1640, para tratar asuntos de importancia.

Exportación de carnes

El frigorífico "La Blanca" ha cargado en el vapor "Waipara", despachado a órdenes, 11.124 cuartos de vacunos congelados, y en el vapor "Paraguayo", despachado también a órdenes, 6.007 cuartos de vacunos congelados.

MUNICIPALES

ALUMBRADO PUBLICO

Con fecha de hoy, la intendencia municipal ha elevado un mensaje al concejo deliberante, solicitando algunas modificaciones y ampliaciones a la ordenanza del 28 de septiembre del año próximo pasado.

Dicha ordenanza se refiere a la ejecución y mejoras de alumbrado público en algunas zonas del municipio. Ahora bien, como en la citada ordenanza ordena la implantación del alumbrado a base de alcohol en el perímetro comprendido por las calles Lacarra, Carrasco, Avenida General Paz, Provincias Unidas y Gaona, la municipalidad observa que el alumbrado a alcohol como el de kerosene exigen instalaciones costosas con relación a su eficacia y que siendo el sistema eléctrico, más económico, higiénico y de un rendimiento superior a sus similares y que habiendo proyectado la municipalidad un plan general y armónico de alumbrado eléctrico, solicita del concejo modifique la ordenanza en cuanto se refiere al alumbrado de alcohol.

En el mismo mensaje se pide la ampliación de la suma acordada para esta transformación, hasta la cantidad de 286.000 pesos, para el desarrollo integral del plan proyectado por la municipalidad.

En la fecha la intendencia aprobó los planos por los que se proyecta la instalación de ciento nueve lámparas de filamento metálico de cincuenta bujías para dotar de alumbrado eléctrico a la zona más poblada del paraje denominado Villa General Lamadrid, limitada por las calles Tandil, Tellier, Provincias Unidas y Montiel y autorizó los trabajos por administración, debiendo la dirección de alumbrado de acuerdo con el informe de la contaduría, formular y elevar por separado el pliego de condiciones respectivo, a fin de licitar públicamente la adquisición de los materiales necesarios para la realización de dichas mejoras.

Mercado de productos pecuarios

SITUACION DE LA PLAZA

Resumen semanal de las operaciones

Lanas. — Pocos son los comentarios que hay que hacer esta semana relacionados con este producto, pues la situación del mercado es hoy la misma de hace ocho días.

Siguen sin hacer absolutamente nada las principales casas exportadoras, así que no hay mercado para la madre de la provincia de Buenos Aires, Entre Ríos, Corrientes, territorios, etc., como tampoco lo hay para borregas; por ese motivo creemos inoficioso hacer mayores comentarios.

Lo que se vendió esta semana, pero en muy pequeña proporción, fueron segundas esquilas a precios bastante más bajos que en la anterior, pues se colocaron los lotes superiores, sin semillas, entre $ 18 y 19; la mayor parte de las ventas se hicieron entre $ 16 y 17.50, las regulares desde $ 14 y las inferiores y semilludas desde $ 10. Estos precios, en relación a los de la semana pasada, acusan, como se ve, una diferencia de más de $ 3.

Lo vendido fué insignificante; así que no pueed establecerse con exactitud la situación de la plaza, por lo cual deben considerarse los precios como nominales.

La venta más importante de la semana fué un block de 220 mil kilos de cruzas finas de Río Gallegos, con 10 o|o de barrigas y pedazos, a $ 25; 30.000 kilos de cruza mediana de Santa Cruz, a $ 27.50; 18.000 kilos de cruzas sueltas del Chubut, a $ 22 y 23; borregas cruzas, unos 7.000 kilos, también del Chubut, a $ 18 y $ 20.

Los compradores que operan a las órdenes del Comité de los aliados no hicieron esta semana casi nada; sólo dos casas exportadoras fueron las que adquirieron casi todo, que en conjunto para todas las clases y procedencias no alcanza a medio millón de kilos.

Pieles lanares de campo. — Lana entera. — Para este producto la plaza va de mal en peor.

En efecto, a las continuas y fuertes bajas que de un tiempo a esta parte vienen sufriendo los precios, tenemos hoy que agregar una nueva y que se estima en más de 10 centavos.

En estos momentos la industria local es la que opera, y como no tiene la competencia de la exportación, aquélla es el árbitro de la plaza, y de ahí que pague cada vez precios más bajos

Es bueno advertir que son muy contadas las casas que ahora compran; así que ni entre ellas hay competencia, de lo que resulta que la venta sea limitada, que no haya demanda ni mayor interés, que persista la flojedad en las cotizaciones y que cada día se tropieza con grandes dificultades para hacer las operaciones: tal es, a grandes rasgos, la situación en que estuvo y queda el mercado.

El mejor precio de la semana, el más alto que se conoció, fué de pesos 1.85, que lo obtuvo una partida bajo todo punto de vista "excepcional", y que damos aquí sólo a título informativo. Síguele a ese precio el de $ 1.80, que también lo obtuvo otra partida que mereció igual clasificación.

Después de esos precios viene pesos 1.75 por lotes superiores y las ventas generales se hacen entre pesos 1.60 y 1.70, colocándose la mercadería inferior entre $ 1.45 y 1.55.

Pieles lanares de estación — La situación de la plaza para esta clase es la misma que para los lanudos.

La baja en los precios de las pieles de estación no es, sin embargo, tan importante como en las otras, pues se estiman en unos cinco centavos.

Se hizo una venta excepcional a $ 1.15, que no debe tomarse en cuenta, pues se trataba de un lote de media lana arriba. Se hizo otra operación, también excepcional, a $ 1.10.

Los lotes superiores se vendieron entre $ 0.95 y 1.05 como máximum, y el precio corriente para ellos osciló entre $ 0.90 y 1.00; mercadería regular e inferior se colocó de $ 0.75 a 0 85.

Pieles lanares peladas. — Estas también sufrieron una baja de unos 5 centavos. Se están vendiendo entre $ 0.50 y 0.65 el consumo y 20 centavos menos el desecho.

Cueros vacunos — Puede decirse que en la actualidad sólo una fuerte casa exportadora es la que opera con relativa regularidad en este producto. Hay otras que algo hacen, pero en muy reducida escala, se limitan a adquirir pequeños lotecitos; así que su presencia muy poca o ninguna influencia ejerce en el estado general de la plaza.

La causa a que obedece el retraimiento de los demás fuertes compradores es que no disponen de bodegas para embarcar lo que ya tienen listo.

Dado, pues, la falta casi completa de competencia, la limitada demanda y escasa concurrencia de compradores, no es de extrañar que el malestar se acentúe día a día, que los precios declinen cada vez más y que las perspectivas sean pésimas.

En estos días y en relación a la semana anterior, tenemos una baja de un peso aproximadamente, pues los lotes superiores, que en la anterior se vendían alrededor de $ 14.50, en ésta se colocaron entre $ 13 y 13.80. Se hicieron algunas operaciones a $ 14, 14.20 y 14.30, pero esas, además de ser aisladas, eran lotecitos que no excedían de 50 cueros. El precio general corriente oscila en estos momentos entre $ 12.20 y 13.50, desde $ 11 la inferior y desde $ 10 la defectuosa.

Salados.—No obstante seguir sin operar la exportación, el mercado no ofrece cambios sensibles, pues el consumo local compra con regularidad y a precios sostenidos entre 60 y 75 centavos.

Varios.—Se vendieron del Chubut hasta $ 15.50 y a igual precio de Patagones, San Luis y Mendoza, todo pelo de invierno.

Cueros de becerros y nonatos. — Hay mucho interés por ambos productos, sobre todo por los segundos. Sus precios acusan marcada firmeza, pagándose corrientemente los superiores hasta $ 18.50 y 15.50, respectivamente, y se hicieron operaciones a mucho más.

Cueros de potro. — También por éstos se ha notado una demanda más activa que en semanas pasadas y más firmeza en sus cotizaciones, alcanzando a pagarse por determinados lotes muy pasados hasta $ 7.80.

Pieles de nutria — Retirada la exportación, el mercado pasa un mal momento para este producto. En estos momentos hay demanda, la venta es [illegible] y ofrecen por los superiores alrededor de $ 5.

Gorduras. — Hay otra nueva baja, quedan muy flojos y sin hacer nada la exportación; el consumo está también retraído, pues sólo dos o tres casas son las que operan y pagan las derretidas especiales, en bordelesa, alrededor de $ 5 y 3.50 las pisadas.

Cerdas. — Siguen sin variación, igual que en semanas anteriores.

Cueros de cabra — Los de provincia, Chubut, Patagones, etc., continúan colocándose entre $ 14 y 20; tucumanas, mendocinas, jujeñas, etc. clasificadas, se pagan hasta $ 25.

Ultimas noticias oficiales de la guerra europea

PARTE DE LA LEGACION BRITANICA

Frente Occidental — El avance enemigo en el Aisne todavía continúa, pero más lentamente, debido a que las reservas aliadas probablemente ahora llegarán a la escena, y se supone que la infantería enemiga en ninguna forma ha sobrepujado a la artillería. El enemigo tendrá que avanzar una distancia considerable sobre el país, de tal naturaleza, que pagar un precio elevado por él antes que él pueda obtener cualquiera de una estrategia decisiva y pueda él bastarse a sí mismo para volver en un movimiento envolvente él estará obligado a traer tropas de sectores más decisivos y así disipar en una fútil venturosa fuerza que él debiera economizar. La acción se ha procedido a tal punto hasta restaurar a las operaciones un elemento de movimiento y maniobras. Y en esta aventura de la guerra, los generales aliados son probablemente más que los de los enemigos, y su matanza táctica y estratégica irá lejos en los contraataques en la superioridad numérica. Los aliados pueden, en un sentido militar, conceder terreno en la localidad. Ambos, Soissons y Reims, han tenido que ser evacuados, pero la línea aliada, a pesar de ser rápida llevada, nunca ha perdido su cohesión y el alto comando aliado, que ahora tiene la ventaja de unificación, ha de restaurar la situación sin conceder al enemigo ninguna ventaja estratégica.

Frente italiano. — El 26 de mayo los italianos efectuaron unas operaciones con resultados en las alturas alrededor del pico de Zigolón, del sector de Tonale, ganando todos sus objetivos y capturando ochocientos setenta prisioneros, doce cañones y otros materiales. En la siguiente noche, por un victorioso asalto, ellos ganaron setecientos cincuenta metros de terreno muy valioso en Caposile, tomando siete oficiales y cuatrocientos treinta y tres hombres, como asimismo un material considerable.

Actividad aérea — La guerra aérea se aumenta diariamente. El 29 de mayo, en malas condiciones, seis máquinas enemigas fueron derribadas y no hubo ninguna pérdida británica.

El 28 de mayo, 25 toneladas de bombas fueron arrojadas en situaciones militares y 17 máquinas enemigas fueron destruídas. Hubo cinco pérdidas británicas. El 27 de mayo, 18 máquinas alemanas fueron destruídas; hubo dos pérdidas británicas. Por tres veces en la semana, Mannheim fué bombardeado; también 21 toneladas de bombas fueron arrojadas en los diques de Zeebrugge y Bruges y en otros sitios. Entre el 18 de mayo y el 26, los aviadores británicos en el frente italiano destruyeron 24 aeroplanos enemigos.

LA GUERRA MUNDIAL

Frente occidental

Los alemanes llegan al Marne — Resistencia de las fuerzas aliadas — Ingreso de sus reservas en la acción.

NUEVA YORK, junio 1 — La comandancia de las tropas de los Estados Unidos en Francia envió ayer este comunicado:

En el Woevre nuestras tropas realizaron esta mañana un raid en las posiciones enemigas avanzadas, las que han destruído, causando pérdidas al enemigo en muertos, heridos y prisioneros.

El fuego de la artillería diminuyó en la Lorena.

En otros sectores del frente no se han realizado nuevas operaciones.

Esta mañana nuestros aviadores derribaron un aeroplano alemán.

PARIS, junio 1 — El comunicado oficial de la tarde dice así:

El enemigo continuó los esfuerzos en su ala derecha hasta el Oise, lanzando violentos ataques en la región del río Ailette. Nuestras tropas se han replegado combatiendo sobre posiciones situadas en la línea de Blerancourt y Epagny.

En la región de Soissons y más al sur, los ataques del adversario fueron contenidos en la salida occidental de la ciudad y a lo largo del camino de Chateau-Thierry.

En el centro del frente de batalla el enemigo consiguió avanzar al norte del Marne. Más al este, así como al noroeste, fracasaron todos los esfuerzos de los alemanes. Un contraataque por nuestras tropas nos permitió recuperar Thillois.

En el ala izquierda de nuestras líneas, en la región del bajo Ailette, los alemanes continuaron ejerciendo presión durante el día. Nuestras tropas quebrantaron todos los ataques del enemigo en la zona de Blerancourt. Al oeste de ese punto, un ataque de los alemanes, que consiguieron pasar el Oise al este de Sampigny, fué rechazado sobre la orilla derecha.

El enemigo presiona principalmente el sector de Soissons y más al sur Neully Saint Front.

Al oeste de Soissons nuestras tropas dieron contraaataques vigorosos, conteniendo todas las tentativas del enemigo que sufrió fuertes pérdidas y que no pudo realizar ningún progreso. En cambio, el adversario consiguió ganar algún terreno al oeste del camino de Soissons a Chateau-Thierry y en dirección a esta última ciudad, pasando Culchy la Ville y Oulchy le Chateau.

En el centro del frente de batalla las tropas ligeras alemanas alcanzaron la orilla septentrional del Marne entre Charteves y Ualgonne.

No ha cambiado la situación en los demás puntos.

PARIS, junio 1 — Ayer, por vez primera, anunció un comunicado francés la entrada de las reservas de los aliados en la gran batalla que se libra.

Hasta ahora, el choque de las masas germanas ha sido soportado por las tropas locales de los respectivos sectores, apoyadas por sus propias reservas.

PARIS, junio 1. — Uno de los proyectiles disparados por el cañón de largo alcance alemán cayó en una iglesia de la región parisiense.

NUEVA YORK, junio 1. — Desde el cuartel de las tropas de los Estados Unidos en Francia, un corresponsal telegrafía:

Ayer los soldados de la Unión efectuaron un raid de importancia contra las posiciones enemigas al noroeste de Toul, penetrando hasta la tercera línea alemana casi sin encontrar resistencia.

Nuestras fuerzas no sufrieron pérdidas apreciables.

Derribamos 28 aeroplanos y dos globos cautivos del enemigo, habiendo hecho caer además seis máquinas, por haberles causado destrozos. Faltan cinco aeroplanos nuestros.

Durante la noche de ayer nuestras escuadrillas de bombardeo lanzaron diez y siete toneladas de proyectiles en los diques de Brujas, donde estalló un incendio enorme.

Cuatro toneladas y media de bombas fueron lanzadas en la estación del ferrocarril y los apartaderos de Metz-Sablons, Thionville, Courcelles, la Karthaus, cerca de Treveris y Each. Todas las máquinas que tomaron parte en este raid regresaron a sus bases.

AMSTERDAM, junio 1. — Comunican de Flesinga que el raid que efectuaron el jueves los aviadores británicos contra Zeebrugge, fué de grandes resultados. Las bombas arrojadas volaron un depósito de pólvora, causando una terrible conmoción en todo el distrito, que se iluminó con el resplandor de las llamas.

NUEVA YORK, junio 1. — Informaciones recibidas del frente de los ejércitos de los Estados Unidos en Francia anuncian que anoche nuestras tropas rechazaron seis contraataques lanzados por los alemanes a sus nuevas posiciones de Cantiny. Actualmente el número de prisioneros alemanes tomados es de 247.

LONDRES, junio 1. — El gobierno publicó el siguiente comunicado sobre las operaciones de la aviación:

Nuestros aeroplanos desarrollaron ayer gran actividad. El tiempo permitió que nuestros aviadores realizaran un trabajo intenso de cooperación con la artillería y sus bombardeos continuaron también con vigor.

Treinta y ocho toneladas de proyectiles fueron arrojadas sobre objetivos que comprendían las vías férreas, los caminos, los depósitos de municiones y los acantonamientos de las zonas de Merville, Armentiéres, Bapaume y Albert, así como Valenciennes.

LONDRES, junio 1.—El gobierno publicó hoy este comunicado:

Al sudeste de Arras uno de nuestros destacamentos tomó durante la noche un puesto alemán haciendo algunos prisioneros.

Tomamos también algunos prisioneros y una ametralladora en encuentros de patrullas que tuvieron lugar al nordeste de Ipres.

Al nordeste de Robecq los alemanes efectuaron una incursión en uno de nuestros puestos, del que faltan algunos de los soldados.

La artillería alemana mostró actividad en los sectores de Villers-Bretonneux y Albert, así como entre Festubert y el río Clarense.

NUEVA YORK, junio 1o. — El estado mayor alemán publicó hoy este comunicado:

El enemigo, perseguido de cerca por nuestras tropas, se está retirando del frente del Ailette, al sur del Oise, siendo rechazado hacia el oeste, al otro lado de Ailette. Nos hemos apoderado en esa zona de la línea Pretigny-Saint Paul-Trosly Loire.

Al norte del Aisne hemos hecho retroceder al enemigo por Bieux y Chavigny.

Quebrantamos al sur de Soissons unos violentos contraataques de las tropas francesas y cruzamos la carretera de Soissons a Hartennes.

Unas divisiones francesas que fueron traídas en dirección a la Fére-en-Tardenois desde el sudoeste, a través del Marne, no pudieron, a pesar de sus desesperados contraataques, ofrecer resistencia con éxito a nuestras tropas.

En Arcy y al oeste de ese punto, en Grand Rozoy, atravesamos las posiciones de la retaguardia enemiga.

Al sur de la Fére-en-Tardenois hemos llegado a las alturas del Marne. De oeste a este nos hemos apoderado de Champvoisy, Saint-Gemme y Romigny.

En la margen meridional del Vesle, al oeste de Reims hemos tomado de oeste a este a Germingny, Gueux y Thillois.

El número de prisioneros que hemos tomado llega a 45.000 y han caído en nuestro poder más de 400 cañones y millares de ametralladoras.

NUEVA YORK, junio 1o.—El estado mayor alemán publica esta noche el siguiente comunicado:

En el frente que se extiende desde Novon al oeste de Rims, el ataque de nuestras tropas va progresando.

Frente austro-italiano

Combates en Caprile y otros puntos

ROMA, Junio 1o. — El ministerio de guerra dió a la publicidad este comunicado:

La noche del miércoles rechazamos un nuevo ataque del enemigo a la cabeza del puente de Caposile, en la zona del Piave.

Otros ataques del adversario en la región del Spinoncio y al oeste de Canove (Asiago) fueron dominados completamente por nuestro fuego.

En el valle Lagarina y en diversos puntos a lo largo del Piave el cañoneo del adversario bastante vivo, provocó por nuestra parte, una enérgica reacción.

La actividad de la aviación fué intensa en la meseta del Asiago y en la de Lavarone (Trentino), habiendo arrojado bombas nuestros aviadores en las trincheras, los depósitos de municiones y las barracas del adversario. Columnas de tropas contrarias y transportes fueron atacados por los aviadores con fuego de ametralladora en los caminos que conducen a Gallio (Vicenza).

Derribamos en combates aéreos tres máquinas enemigas.

NUEVA YORK, junio 1o. — El estado mayor austro-húngaro publicó el comunicado que sigue:

En la región del Tonale, en el Adamello, la actividad de la lucha se limitó ayer a un cañoneo intermitente.

Al este de Caposile rechazamos un ataque del enemigo.

[illegible]

Toma de Kidkut por los turcos—Incursión británica en Krastali—Exito de un ataque francés en Macedonia.

NUEVA YORK, junio 1o.—El estado mayor búlgaro publicó ayer el comunicado siguiente:

Se hizo un fuego intenso de artillería del frente griego al sur de Honma, al norte de Lumnitza y en las cercanías de Althakmable.

NUEVA YORK, junio 1o.—El estado mayor otomano publicó ayer el comunicado que sigue sobre las operaciones en la Mesopotamia:

En el frente del Irak, nuestras tropas han ocupado el territorio situado al sudoeste de Kirkuk.

LONDRES, junio 1o.—El estado mayor del ejército de Salónica envió ayer este comunicado:

La noche del 23 del corriente nuestras tropas efectuaron con éxito completo una incursión en Krastali, al sudoeste del lago Doiran, infligiendo numerosas pérdidas al adversario y siendo las suyas muy leves.

La mañana del 29, una pequeña patrulla británica realizó una incursión en las trincheras enemigas, al sur del lago Doiran, aniquilando a su guarnición en los refugios.

El día 24 obligamos a descender a un aeroplano enemigo cerca de Cavalia, donde fué bombardeado y destruído. Otro aeroplano hostil fué derribado el día 28, cerca del Vardar, habiendo caído envuelto en llamas.

PARIS, junio 1o.—El estado mayor del ejército del oriente expidió ayer este boletín:

Las tropas helénicas, apoyadas por la artillería francesa, atacaron unas fuertes posiciones enemigas en las cercanías de Skradi Legen. En toda la extensión del frente de ataque, que era de 12 kilómetros y en una profundidad de cerca de dos, la infantería se apoderó de un empuje de la primera posición enemiga, alcanzando todos sus objetivos y aún pasando de ellos en ciertos puntos.

El enemigo reaccionó fuertemente con un recio fuego de artillería e intentó realizar un contraataque al oeste de Skradi Legen, el que fracasó por completo.

Hemos tomado más de 150 prisioneros búlgaros y alemanes, de los que son oficiales 33. Actualmente estamos examinando el importante material que ha caído en nuestro poder en el curso de esta brillante operación y que no ha sido aún enumerado.

Las tropas helénicas y las francesas que con ellas cooperaron, mostraron el mayor arrojo.

En la región del lago Doiran y en dirección a Dobropolje, las tropas británicas y las serbias dieron con éxito varios ataques por sorpresa, regresando con prisioneros.

Noticias varias

WASHINGTON, junio 1. — Anúnciase oficialmente que el sábado por la noche fué torpedeado y hundido por un submarino alemán el vapor español "Marina", resultando dos tripulantes muertos y tres desaparecidos. El comandante del submarino manifestó más tarde que no conoció que se trataba de un vapor español, por lo que lamentaba lo sucedido.

WASHINGTON, junio 1. — La secretaría de marina ha anunciado hoy, el torpedeamiento del vapor "Presidente Lincoln", perteneciente a la compañía Hamburg Amerik, y que había sido requisado por el gobierno de los Estados Unidos.

El "Presidente Lincoln", que tenía un desplazamiento de 18.168 toneladas, fué hundido al regresar de Europa.

LONDRES, junio 1. — Una información oficial dada hoy a los diarios anuncia que se ha producido en una fábrica de municiones situada en el norte de Inglaterra, una explosión que ocasionó la muerte de tres obreros, dejando otros dos gravemente heridos.

Los daños materiales fueron escasos, por las precauciones que se toman en esas usinas.

En Rusia

Protestas del gobierno maximalista

NUEVA YORK, junio 1. — Un despacho de Moscú dice que el comisario ruso del pueblo para las relaciones exteriores, señor Tchitcherin, ha protestado ante el gobierno chino, haciéndole el cargo de proteger oficialmente la acción del general Semenoff contra el soviet, y pidiendo que dicho general emplee la Manchuria como base de operaciones, y que prohiba que sus tropas pasen a territorio chino.

Agrega que Rusia contribuirá a derrotar al general Semenoff, si acaso el gobierno chino se considera demasiado débil para proceder contra él.

MOSCU, junio 1. — El comisario del pueblo para las relaciones exteriores, señor Tchitcherin, ha protestado contra el avance de los turcos en la Transcaucasia.

CIRCULOS DE OBREROS

FRAY JUSTO SANTA MARIA DE ORO

A causa de las fiestas patronales de Santa Rita (San Isidro), el círculo de estudios y acción social "Fray Justo Santa María de Oro", ha resuelto postergar para el domingo 9 del corriente la conferencia que tenía anunciada para mañana.

Centros Recreativos

Club Social Eslava. — Este simpático club ofrecerá esta noche a las 10, una reunión selecta en los amplios salones del Molino, Rivadavia 1815, en la que será de rigor el traje de etiqueta.

Círculo Buenos Aires. — [illegible] auspicios de este prestigioso [illegible] el sábado 8 del actual [illegible] p. m. se realizará [illegible] en el salón de la calle [illegible]

Nacional Club. — Mañana a [illegible] p. m., realizará una reunión [illegible] en el salón de la Lago di Como, Cangallo 1756.

Círculo Paraná. — El domingo a las 3 y 30 de la tarde, realizará una dance-tea en el salón Augusteo, Sarmiento 1374.

Lago di Como. — Esta antigua sociedad efectuará mañana a las 9 p. m. una soirée en su local social de la calle Cangallo 1756, festejando la fiesta del Estatuto Italiano.

Los Rebeldes Primitivos. — En el salón de la calle Sarmiento 2411, tendrá lugar esta noche a las 9, un interesante festival artístico y danzante organizado por el centro cuyo título nos sirve de epígrafe.

José Echegaray — En el salón de la Tipográfica Bonaerense, San Juan número 3244, realizará hoy a las 8 y 30 de la noche una velada artística y baile familiar.

San Crispín — El sábado 8 de junio, a las 8.30 de la noche efectuará una velada artística y danzante en el salón de la Unione e Benevolenza, Cangallo 1362.

¿Qué me cuentas? — Mañana a las 3 y 30 de la tarde, realizará una matinée en el salón de la calle Rioja 668.

El 43 — Este centro recreativo realizará el domingo a las 3 de la tarde, un baile diurno en el salón Humberto I, Rondeau 3043.

Club Coruña. — En los salones del Orfeón Español, Piedras 53[illegible], el Club Coruña ofrecerá su primera reunión social, el 15 del actual, a las 9 p. m.

Círculo Español. — Este círculo ofrecerá un baile familiar mañana a las 3 p. m. en el salón Boulogne-sur-Mer 730.

Club Leandro N. Alem — En el salón de la Sociedad Española de Belgrano, General Paz 1760, realizará mañana a las 4 de la tarde una matinée danzante.

Los Andes. — La comisión directiva de este centro organiza una matinée, que se efectuará el domingo 9 de junio, en el salón de la [illegible] General Paz 1760.

¿Qué te parece? — Este [illegible] efectuará una soirée en el salón [illegible]raná 555, mañana a las 8.30 p. m.

Young Men Dancing. — Para mañana a las 3.30 esta asociación ha invitado a las familias para un [illegible]ce-tea que se celebrará en los salones de La Argentina, Rodríguez Peña 361.

Se sorteará entre las señoritas [illegible] centro jardinera estilo Imperio, [illegible] hará entrega a la poseedora del número 87, del premio correspondiente a la fiesta anterior.

Círculo Plus Ultra. — El sábado 8 del corriente, a las 9 p. m. realizará en el salón de fiestas de este círculo, Viamonte 666, un baile familiar.

Ministerio de Gobierno
De la Provincia de Mendoza
LLAMADO A CONCURSO
Habiendo el gobierno de la provincia, resuelto la erección en uno de los paseos públicos de esta capital, de un monumento en honor del obrero que personifique los rasgos y atributos de éste con arreglo a las modalidades de nuestro ambiente; costumbres y labores regionales; fijando la suma de 10.000 pesos para el trabajo que obtenga el primer premio; llámase a concurso a todos los artistas de la República, para que en el término de seis meses presenten los proyectos respectivos ante la comisión designada para correr con los trabajos y que está compuesta por los señores vicegobernador de la provincia don Delfín Alvarez, intendente municipal don Ricardo Báez, director general de escuelas don Enrique Julio y presidente de la Federación Obrera Local.
Las propuestas y bocetos respectivos podrán dirigirse a dicha comisión o al Ministerio de Gobierno, hasta el día 30 de octubre del corriente año, que serán sometidos al estudio y consideración del jurado que se constituirá al efecto.

CRONICA SOCIAL

El baile que el jueves próximo ofrecerán el señor Samuel H. Pearson y señora María Teresa Quintana de Pearson monopoliza los más auspiciosos comentarios de nuestra sociedad.

Será la primera fiesta familiar, de verdadero "cachet" aristocrático del invierno que se inicia y por tanto la que brindará ocasión propicia a los debuts sociales que se vienen anunciando.

Con la segunda hija de los dueños de casa, señorita Isabel Pearson y Quintana, se presentarán esa noche su prima la señorita Celina Piñeiro Pearson y una juvenil y encantadora falange de amigas que prometen continuar la tradición de belleza, distinción y elegancia de las figuras más admiradas de los salones porteños.

Entre otras, forman en ese grupo las señoritas Mercedes Dose, Susana de Bary, Mercedes Bosch Marín, Sofía Cranwell Mercedes Ocampo Paz, Julia Bullrich Ocampo, Angélica de Gainza Paz, Cora y Estela Muñiz Livingston y algunas más.

La embajada británica que preside M. Bunsen, especialmente invitada, disfrutará el halago de la señorial hospitalidad argentina en una de nuestras mansiones prestigiosas por su tradición de buen tono y obsequiosidad gentil.

* * *

En acto privado se hizo ayer por la tarde la entrega del edificio del colegio de Nuestra Señora del Buen Consejo, construído en Barracas, a las religiosas de la Santa Unión que han de regentearlo.

Como es sabido, la inauguración del establecimiento se efectuará en acto solemne el sábado de la próxima semana, a las 2.30 de la tarde.

Las presidentas de los dos consejos de Hijas de María, casadas y solteras, señora Virginia Alzaga de Blaquier y señorita Rosa Ibarguren, firmaron la escritura correspondiente, poniendo a las nombradas educacionistas en posesión de la obra con tan noble y perseverante esfuerzo realizada.

Asistían el fundador de la congregación, monseñor Terrero, monseñor de Andrea y un grupo de asociadas de los dos consejos.

La señora Alzaga de Blaquier pronunció en el acto el siguiente discurso:

"Volviendo la vista hacia el pasado, evocamos con toda la efusión de nuestra alma, el recuerdo de la fundación que a usted le cupo en suerte, por cierto bien merecida.

"Ahora se cumple lo que siempre nos habéis dicho, que disminuir la miseria y el abandono, es combatir el vicio; es sostener la virtud, es defender la sociedad, es cumplir el fundamental deber de piedad cristiana, impuesta por nuestra santa religión, que operó la regeneración del mundo, con el precepto divino del amor al prójimo.

"Esta ceremonia, la primera en su género que realizamos las Hijas de María de la Santa Unión, de los S. S. C. C., tiene por objeto inmediato beneficiar a las niñas desheredadas de la fortuna.

"Felices los que nos han ayudado a levantar este colegio para poderlas educar. Así cuando se asomen al mundo podrán sentirse expontáneamente [illegible] hacia el bien. [illegible] apostolado de [illegible] mujeres cristianas.

"Pensad que un día las oraciones de tantas niñas educadas en esta santa casa, subirán al Cielo pidiendo la felicidad de nuestros hogares. Sigamos convencidos que no hay recompensa más grande que las plegarias de humildes corazones agradecidos. Orar es llamar a las puertas del Cielo, pero prodigar la caridad es abrirlas.

"Debemos una palabra de gratitud a la madre María Luisa, imágen de la mujer fuerte que ha sido el faro más alto y luminoso de los muchos que nos ha guiado en esta obra.

"Monseñor, mil gracias por sus sabios consejos, ya que a pesar de sus múltiples ocupaciones, siempre concurrió a nuestro llamado, animándonos a continuar y vencer todas las dificultades que se nos presentaban para continuar el edificio, y haciéndonos ver que no sólo en el campo de batalla se consiguen victorias.

"Siento que algo nos falta en esta reunión, y es la ausencia de nuestra infatigable compañera de tareas, la señora Isolina L. de Zorraquín, secretaria de la asociación, que por estar enferma se ha privado de acompañarnos en este acto; ella, una de las que con más empeño ha trabajado por el éxito de la obra. Hagamos votos por su pronto restablecimiento.

"Y con la ayuda del Topoderoso y de Nuestra Señora del Buen Consejo, en nombre de la asociación que tengo el honor de presidir, me complazco en entregar el colegio a li guarda y cariño de la comunidad para su prosperidad y progreso".

* * *

La boda de la señorita Magdalena Bustamante Molina, una de las bellezas más admiradas de nuestros salones, con el doctor José María Paz Anchorena, da una nota de simpático relieve en nuestra sociedad y congregará esta tarde, en la basílica de la Merced, a las numerosas vinculaciones de tan gentil pareja.

Serán padrinos de la boda, la madre del novio, señora Estanislada Anchorena de Paz, y el señor José Luis Bustamante, padre de la novia.

Seguirá a la ceremonia religiosa una recepción en casa de la familia de Bustamante.

* * *

Se realizó ayer pr la tarde en los salones del Consejo Nacional de Mujeres, la primera "Sesión de lectura" de la serie organizada por la comisión de la Biblioteca.

La numerosa concurrencia siguió con marcado interés el desarrollo del programa, aplaudiendo insistentemente a los intérpretes quienes se vieron obligados a repetir sus números.

Fué sobre todo muy celebrado el dúo de "Manón" que cantó con hermosa voz y excelente escuela la señora Paulina Frers de Pellegrini, acompañada por el señor Héctor Traverso.

No menos entusiasta fué la acogida que merecieron las señoritas María Angélica Fuselli y Adelia Díaz Vieyra que declamaron poesías en español y francés respectivamente; las señoritas Raquel Quiroga, Eduarda María Paravicini y Sara Pérez Ballester que ejecutaron algunas piezas en el piano, arpa y violín.

Vimos en la fiesta, a las señoras y señoritas:

Carolina Lena de Argerich, Julia Moreno de Moreno, María Luisa Alvarez de Toledo de Broggi, Zulema García Quirno de Mendes Gonçalces, María de Guerrico, Delia Vieyra Latorre de Solá, María Luisa H. de Sabadell, Etelvina González Chaves de Torello, María Rita Molena, Julia del Carril de Viale, Emina Pietranera de Mezquita, Celina Atucha de Bastillana, Magdalena D. de Alvarez de Toledo, Esther Mendes Gonçalves, Filomena Devoto de Devoto, Cecilia P. de Pourtalé, María A. del Mármol, Hilda Vieyra de Díaz Valdez, María Esther Etcheverry, Teresa Urquiza de Sáenz Valiente, Angela Montero de Lavalle, Adela N. de White, Mercedes Moreno, Joaquina G. de Bosch, María Inés P. C. de Echegaray, Emilia A. de Devoto, Fanny Coverton de Casado, Delicia Rodríguez de Barraza, Leonor L. de Dickinson, Olga Cordiglia Lavalle, María Teresa Moreno, Elvira G. de Montes de Oca, María C. de Soto y Calvo, Ramona y Clotilde Imaz, Rosario Puebla de Godoy, Emilia Devoto, Mercedes Avellaneda de Dellepiane. Julia Avellaneda, Modesta C. de O'Connor, Isabel López de García, Catalina Moreno de Brickmann, María Luisa O'Connor, Amanda Solveyra de Molina y Vedia, Saturnina J. de Zeballos, Alcira de la Torre de Noceti, María Tresa Agote, Adelia Carranza de Mazzini Lucrecia de la Torre de Obligado, Josefina A. de Torello, María Luisa M. de Nolte, Susana Victorica, Emma V. de Pietranera, Elina Lafón de Peralta, Adela de la Torre, Enriqueta C. de López Bancalari, Julia G. de Mantels, Lucía N. de Staub, Clotilde Milano, Nilda Staub, Celia E. de Ibarra, María A. de Posse, María H. de Fidanza, Maneula R. de Lutscher, Virginia Gorostiaga de Islas, María Luisa Lutscher, Celia Tornú y Ojeda, María Luisa Mezquita, Estela P. de Gazcón, Mercedes Billinghurst, Lola C. de Quiroga, Lía Correa, Julia C. Quiroga, Sara González Chaves, Enriqueta V. de Domenech, Sara Chenaut, María Luisa Atucha, Angélica L. de Alurralde, Margarita y Rosa Crisol, Manuela Vélez Sarsfield de Paz, María Lydia Lloveras, María Elena Pontaut, etc.

* * *

Las damas que forman la guardia mística del Corazón de Jesús en el templo de San Francisco inauguraron esta mañana las prácticas del mes de junio con una lucida ceremonia.

Para exaltar la piedad de la concurrencia, se desplegaba a la vista el admirable retablo, obra del artista español señor Domingo Peris, en que aparece en relieve la blanca figura del Salvador alargando su corazón a la monja francesa Margarita María de Alacoque.

Las guardias femeninas, muy elegantes por cierto, sentíanse halagadas con la evocación escultórica de ese episodio que constituye por sí solo el más elocuente panegírico del aporte francés a la causa de la iglesia. Porque siendo ellas aliadófilas en su mayoría, no podía pasar desapercibida esta circunstancia.

Después de la bendición solemne del retablo, se celebró la misa y fray Gabriel Emilio Cuello pronunció el discurso de circunstancias.

El mes del Sagrado Corazón continuará todos los días a las 10 a. m.

Estaban en la ceremonia de esta mañana, las familias de:

Anchorena, Vivot, Peña, Ortiz Basualdo, Alvear, Saavedra Zelaya, Leguina, Lezica, Marcó del Pont, Arana, Torello, Gramondo, Ramos Otero, Villate, Zemborain, Castaing, Bilbao, Rodríguez, Lezica Alvear, Pirán, Blaquier, Uribelarrea, Rodríguez Larreta, Cullen, Lavalle Cobo, Ibarguren, Estrada, Bilbao, Echeverría, Belgrano, Agote, Ayerza, Cullen, Jacobé, etc., etc.

* * *

El viernes próximo a las 6 de la tarde se efectuará en la iglesia de las Victorias el casamiento de la señorita Clara Genoud con el señor Fernando Peña.

Bendecirá la unión monseñor Duprat, siendo padrinos la señora María Genoud de Marchese, hermana de la novia, y el doctor David Peña, padre del novio.

Acompañará a los novios el siguiente cortejo:

Fidela Somoza de Peña con Atilio Genoud, Marta Genoud con Jorge A. Somoza, María Uthurriaga de Genoud con José Genoud, Fidela R. Peña con Armando Peña, Elena Somoza del Mármol con Máximo G. del Mármol, Zaira Peña con Luis Peña, Estela Genoud de Passeron con Juan José Passeron, María Luisa Somoza de Lamas con Emilio C. Lamas, Elsa Marchese Genoud con Américo Martelli.

En el casamiento civil actuarán como testigos, por parte de la novia, los señores José, Artur y Atilio Genoud, y, por la del novio, los señores Jorge A. Somoza, Marco A. Avellaneda y Armando F. Peña.

* * *

Fueron inhumados esta mañana en el cementerio del norte, previa misa de cuerpo presente en la iglesia del Pilar, los restos de la señora Ana Rodríguez de Urien, respetable dama que contaba con extensas vinculaciones en nuestra sociedad.

Por su carácter bondadoso y sus nobles sentimientos, la extinta disfrutaba del cariño y consideración de cuantos la conocían.

Dedicada por completo a su hogar, la señora de Urien se había alejado de la vida mundana hacía muchos años, a pesar de lo cual siempre se la recordaba con cariño en el seno de nuestra sociedad.

Asistió al acto una numerosa concurrencia.

CASAM IENTO

Señorita Magdalena Bustamante Molina

* * *

Esta mañana fué consagrado en la capilla de las Victorias, con misa de esponsales, el enlace de la señorita Lía González del Solar con el doctor Emilio Villafañe Masavilbaso.

Apadrinaron la boda la señora Carmen Basavilbaso de Villafañe y el doctor Nicanor González del Solar.

En el acto civil, que se realizó ayer, actuaron como testigos, por parte de la novia, los señores Nicanor González del Solar y Alberto González del Solar y por parte del novio los señores Victorino de la Plaza, Saúl M. Escobar, Pablo B. Galli y Gabriel Basavilbaso.

* * *

Para la próxima temporada de Anna Pavlowa en el teatro Odeón han retirado abono las siguientes personas:

María Unzué de Alvear, Adelia Harilaos de Olmos, Enrique Santamarina, Hortensia Aguirre de Lelóir, Vicente Chas, Daniel Ortiz Basualdo, Julio Landivar, María Martínez de Salas, Antonio Santamarina, Teodoro Aubain, Casto Sánez Valiente, José Lignieres, María G. de Santamarina, J. Laclan, Manuel Quintana, Diego de Alvear, Pedro de Achaval, Dámasa Zelaya de Saavedra, Bartolomé Devoto, Eugenio Díaz Vélez, Susana Torres de Castex, Julio Méndez, Joaquín Soules, Julio García Victorica, Julián Frers, Manuel Escasany, María L. de Bellocq, Francisco Cayol, Mark Fart, Ricardo Dhers, E. Caprile, M. Fontan, Curter Sander, Enriqueta R. de Monsegur, Carmen Viñas de Barruti, César Reyer Oribe, M. Beláustegui, Ramos Mejía, Rafael Bosch, Pedro P. Pagés, Margot Fernández, Federico Gómez Molina, Mario Novaro, Narciso Stegman, Carlos Becú, Carlos Olazábal, S. Pizarro Almagro, señora Soulis, doctor Mitre, J. Ballerini, E. Mataldi, E. M. de Roth, Harry Floch, Eugenio Durán, Saúl Escobar, M. Hischberg, A. Fuster, Jacobo Lynch, Mauricio Dardaine, M. Escurra, Fernado Peña, Mateo Lafuente, Ramos Jones, señoritas de Roca, Hugo Novaro, A. Pillado Matheu, Alberto Beláustegui, señora de Riveda, José Escalier, Luis Allard, Guillermo E. Thompson, Otero Oliva, Osvaldo Pini, Arturo B. Nueva, María V. de Ostwald, Beatriz de Viñas Lynch, de Vernicke, señor J. Adalid, Manuel Rose, Hugheston Smith, señora de Islaj, señor Eduardo Jonquieres, Ernesto Comolli, etc.

* * *

De Montevideo, con fecha de ayer:

El 15 de junio será consagrado en la iglesia del Perpétuo Socorro la señorita Julia Zumarán Arocena con el doctor José Miguens.

La ceremonia religiosa será apadrinada por el señor Martín Miguens, padre del novio y la señora Amalia Arocena de Zumarán.

En el contrato civil la señorita de Zumarán ha designado de testigos a los señores Alejandro Sáenz de Zumarán, César Caprile, doctor Hugo Antuña y Carlos Zumarán Arocena.

—Ausentóse anoche para Buenos Aires, el ministro del Brasil, doctor Cyro de Acevedo, que va a aquella ciudad con el fin de dar una serie de conferencias a pedido de la Facultad de Filosofía y Letras de aquella ciudad.

El doctor Acevedo permanecerá en la vecina capital hasta la fecha fijada para su segunda conferencia, que lo es el 8 de junio. Luego regresará a esta capital para ausentarse de nuevo la víspera de cada conferencia, hasta completar la serie.

Al emprender viaje, acudieron a la dársena a saludarle numerosas personas.

—Anoche se embarcó para Buenos Aires, el señor Adolfo Artagaveytia acompañado de su familia.

—A fines del mes entrante, en la iglesia de San Francisco de Asís, será bendecida la boda de la señorita Sarah Rodríguez Larreta con el señor Germán Roosen Regalía.

La ceremonia religiosa será apadrinada por el doctor Aureliano Rodríguez Larreta y la señora Matilde Regalía de Roosen.

En el acto civil serán testigos por parte del novio los señores Francisco Dhill, doctor Leonel Aguirre, Cuno Vidal y Eduardo Hughes y por parte de la novia los doctores Francisco Rodríguez Larreta, Francisco Estrázulas Folle, Alberto Arocena y Andrés Folle Illa.

* * *

Como lo tenemos anunciado, esta tarde se efectúa en la basílica de la Merced el casamiento de la señorita Clara Marín con el señor Benjamín Jiménez Lastra, ceremonia de la que serán padrinos la señora Lucía Lastra de Jiménez, madre del novio y el doctor Plácido Marín, tío de la novia.

Bendecirá la unión monseñor Antonio Rasore.

* * *

Mañana, de 4 a 7.30 p. m. se celebrará en los salones del Savoy Hotel el anunciado té-concierto a beneficio de los pobres del Carmen. [illegible] entradas retiradas.

Hoy continuarán atendiéndose los pedidos por teléfono, a los números 739 Juncal, 6547 Libertad y 671 Juncal.

Patrocinan esta reunión las señoras: María G. de Wilson-Rae, María Acevedo Ramos de Escobar, Matilde Devoto de Ciovini, Ana Daly de González, Manuela R. de Lütscher, Sara de Acevedo Ramos, Azucena Cordero Benítez de Correa, Modesta Medrano de Pareja, María Elena Font Sala de O'Connor, Magdalena Beccar de Noel, María Sierra de Díez, Luvina Bazán de Herrera, Pastora Arce de Argerich, María Carreño de Valdés, Filomena Devoto de Devoto, Sara Rivera de Fernández, Elina Taurel Areco de Escobar, María Pura Pastor de Fernández Díaz, Laura Bazán de Noseda, Adola P. de Rebasa, Antonia V. de Hopman, María Elena Campbell Orma, Mercedes Pardo.

Señoritas: María Luisa Lütscher Azucena Correa, Irma Ainée Medrano, Haydée Correa, Clotilde Cranwell, Carmen Costa de Argüibel, Mercedes Fresco, Rosalía y Rosa Blanca Noya Costa, Rosa Fernández Rivera, Jorgelina Argerich, Sara Costa de Argüibel, Edelmira Taurel Areco, María Mercedes y María Luisa Etcheverry Boneo, María Amelia Bazán, Felicita y Julia Martínez, Sofía y Elena Fernández Rivera, Emma y María Isabel Bacigalupo, Raquel Martínez, María Adela y Sofía Rebasa, Lucrecia Sánchez Sosa, Magdalena Cotta, Ana Florencia Bazán Amespil, Blanca y María Elena Repetto, Sara Gil Navarro, Angélica Williams, Leonor y Aurora Bengolea, María Mercedes Lijó Pavía, Lucrecia y Beatriz Arévalo, María Elena y Selva Navarro Malbrán, Delia, Henestrosa Raffo, Sara y Ana Julia Goyena, Clorinda y María Carolina Méndez, Rosa y María Isabel Campbell Orma, María Luisa Iribarren García, Juana y Raquel Rojo, Sara Elzaguirre Byron, Susana Ainée Medrano, Delia Argerich.

Eliminación de los Barrillos

Remedio instantáneo contra los puntos negros y rostros de cutis grasientos y porosos.

Por medio del nuevo tratamiento del baño espumante del cutis del rostro, quedan eliminados al instante los puntos negros pigmentosos, la grasa y los anchos poros que destruyen la hermosura de la cara. El único procedimiento para ello es tan sencillo como agradable e inofensivo. Eche usted una tableta de stymol (de venta en las boticas) en un vaso de agua caliente y bañe usted su cara con ese líquido después que la efervescencia producida haya desaparecido. Los negros pigmentos habrán salido de su guarida para confundirse avergonzados en la toalla, las grasas también habrán desaparecido y los poros estarán borrados y naturalmente contraídos. El rostro quedará con una piel clara, lisa, suave y fresca. Para que este lisonjero resultado, tan rápidamente obtenido, se convierta en permanente, repita usted el tratamiento unas cuantas veces, con intervalos de pocos días.

* * *

Según comunicaciones de Paysandú (Uruguay) ha causado allí verdadera sensación de júbilo la llegada de dos cartas de España, de origen real, al comerciante de aquella plaza señor Juan Antonio Sab. Una de la mayordomía del palacio de Oriente y otra del jefe del cuarto militar del rey Alfonso. En estas cartas se comprueba un gran acto de filantropía real.

El señor Sab quería mandar a su familia, (madre y hermanas) residentes en Asia Menor, un giro de mil quinientas pesetas para subvenir urgentes necesidades. Ningún banco del mundo podía encargarse de remitir el dinero a la bloqueada Siria. El señor Sab logró interesar al rey de España y a pesar de las prohibiciones, el dinero pudo llegar a Beyruth en la valija diplomática española.

* * *

Se ha formalizado el compromiso matrimonial de la señorita Adelina Sauric Jonte, de la sociedad rosarina, con el doctor Arturo Amuchástegui.

Los novios, que cuentan con numerosas simpatías en nuestra sociedad, han sido muy felicitados.

* * *

Será consagrado esta noche a las 9, en casa de la novia, el enlace de la señorita Elvira Renzo con el señor Francisco Blasco.

* * *

La comisión de fiestas del asilo Dulce Nombre de Jesús, que preside la señora María Elena Méndez Gonçalves de Durañona, prepara una serie de te-conciertos que se realizarán en los salones del Savoy Hotel a beneficio de dicha institución.

El primero, se celebrará el 9 del corriente, con el concurso de la Goya y la Gioconda.

Se ha fijado el precio de las entradas con opción al te, en 3 pesos, pudiéndose obtenerlas en la calle Callao 1032 o por teléfono al número 3037 de Juncal.

* * *

Sigue su curso en los tribunales de París, el proceso de divorcio de Guitry.

Mucos años atrás, Sacha Guitry y Carlota Laysés se conocieron en las tablas. Los dos eran artistas cuya carrera escénica empezaba; las dificultades, las asperezas de las primeras luchas por la notoriedad, y las alegrías y esperanzas de los que empiezan a lograr algunos resultados para sus esfuerzos, fueron otros tantos vínculos de unión. Acabaron por enamorarse el uno del otro. El suyo fué un verdadero matrimonio de amor, además de una nota de originalidad, un gesto de ese buen humor inteligente que Sacha Guitry había de volcar en obras e interpretaciones suyas.

Era el caso que a Sacha le molestaba enormemente tener que ir a la alcaldía. Esas ceremonias burguesas... ¡Horror! Imaginó un recurso, mandó informar al alcalde de que un hombre a punto de morir quería casarse "in extremis". El funcionario concurrió al lecho del supuesto moribundo: el "sí" de Sacha fué, en realidad, como el último suspiro de un agónico. Gravemente el funcionario presentaba las felicitaciones de estilo al marido y se disponía, por otra parte, a consolar a la pobre Carlota Laysés, que iba a quedarse viuda en el mismo acto de casarse...

—Y bien; ahora os invito a tomar una copa de champagne, señor alcalde.

Era Sacha que, conseguido su propósito, daba por terminada la comedia y saltaba del lecho, provocando una sonrisa en el bueno del funcionario, persona de bastante tacto para no ofenderse con una broma espiritual.

A partir de ese momento, Sacha y Carlota Lysés fueron todo lo felices que pueden ser dos tipos que se comprenden. Para mayor suerte, Carlota Lysés recibía, poco después una herencia. El millonario Osiris, que había hecho fuertes donaciones a hospitales y asilos, que había mandado erigir en el centro de París un monumento a De Musset, y reproducir el monumental Moisés, de Miguel Angel, para colocarlo en su tumba, le asignaba una respetable dote: ¡había resultado ser padre de la artista!

Sacha fué fiel a su esposa; era ella además, su amiga, y, como él lo declaraba a todo el mundo, su hombre de negocios, puesto que no sólo administraba los intereses, sino que le criticaba las comedias que escribía, muchas de cuyas escenas, las más tiernas y gentiles, recitaban ambos en la intimidad para juzgar de su efecto.

Hasta que un día, la actriz Ivonne Printemps intimó con Sacha. Fué la primera dama de su compañía y juntos acabaron de crear la pieza "Deburau". Sacha se alejó poco a poco de su esposa, y un día no volvió más al domicilio conyugal.

Carlota Lysés esperó un tiempo:

—¡Si no se trata más que de un capricho momentáneo!—decía.—Conozco a mi marido; tarde o temprano volverá a mí.

Se cansó de esperar. La pobre resolvió entablar proceso de divorcio.

Y ahora se dispone a volver al teatro, haciendo la "reentrée" con una pieza de Tristán Bernard.

* * *

Esta noche a las 9.30, será bendecido en la capilla de Nuestra Señora de las Victorias, el enlace de la señorita Elira Mercado Elizalde con el teniente de navío Martín Arana.

El séquito nupcial lo formarán las siguientes parejas:

La novia con su señor padre, Francisco Mercado ;el novio con la señora Hortensia Ceballos de Beguiristain, Adelina Etchepareborda de Marana con Manuel Marana, Victoria I. de Mercado con Jorge Mercado, Estela Marana de Castilla con Ramón S. Castilla. Elvira de Aurteneche con Néstor Mercado, Emma Mercado con Nicanor Eguren, Celina Mercado con Juan Agustín Etchepareborda, María Clotilde Marama con Daniel Capanegra Davel, Irene Angula de Beguiristain con Héctor Mercado, Nélida Mercado con Honorio Basaldúa, Elvira Angulo de Beguiristain con Ismael Mercado, María Clotilde Etchepareborda con Juan María Marana, María Esther Etchepareborda con Pedro Nicasio Etchepareborda.

Del matrimonio civil serán testigos, por parte de la novia, los señores Rafael Mercado y Ramón F. Castilla y, por el novio, los tenientes de navío señores Julio O. Dacharry y Daniel Capanegra Davel.

* * *

Mañana se celebrará la fiesta de la bienaventurada Juana de Arco, bajo el patrocinio del comité Patriotique Française, en la capilla del colegio de La Salle, calle Río Bamba 650.

La fiesta será a las 10 a. m. y a ella ha prometido asistir el ministro de Francia, M. Jullemier.

* * *

Se ha formalizado el compromiso matrimonial de la señorita María Elena Buschiazzo con don Oscar Abelardo Pietranera. Con este motivo los novios han sido muy felicitados por sus numerosas relaciones.

* * *

Después de la procesión del Corpus de la catedral, comienzan por turno las diversas parroquias, colegios y casas religiosas, a celebrar la misma demostración.

En la capilla del Huerto, la archicofradía del mismo nombre, que preside la señora Julia Muñoz de Arteaga, la procesión del Corpus será mañana a las 2.30 de la tarde, revistiendo gran lucimiento. Por la mañana habrá comuniones y misa solemne a las 10 a. m. oficiada por el auditor de la nunciatura monseñor Vagni.

En la parroquia de Guadalupe, plaza Las Heras, la procesión será también mañana a las 2.30 de la tarde, recorriendo varias calles circunvecinas. Se han hecho grandes preparativos para este acto.

En la basílica del Rosario, (Santo Domingo), el tradicional Corpus dominicano será a las 5 de la tarde, oficiando la comunidad franciscana. Por la mañana a las 10 misa solemne con panegírico por fray Enrique Posada.

En el templo de San Carlos (Almagro), mañana a las 2.30 de la tarde, procesión del Corpus por las calles Quintino Bocayuva, San Carlos, Castro Barros y Belgrano.

En Belgrano, mañana a las 2.30 de la tarde procesión del Corpus que recorrerá la plaza General Belgrano. Sitiales: El de Obligado y Echeverría a cargo del apostolado de la Oración, El de Echeverría y Cuba, a cargo de las Hijas de María. El de Cuba y Juramento, a cargo de la asociación del Perpétuo Socorro y el de Juramento y Obligado a cargo de las damas católicas.

CASAMIENTO

Señorita Lía González del Solar

* * *

De Belgrano:

Se ha concertado el enlace de la señorita Evangelina Ferrere con el señor Carlos Piera.

—En casa de las señoritas Dorotea Bluett, Loreto 1717 y Nora Leng, Cuba 1859, se reciben las donaciones para el pozo ciego que se instalará en el bazar organizado a beneficio de la Cruz Roja Británica que se efectuará próximamente en el Príncipe Jorge.

—Se ha formalizado el compromiso matrimonial de la señorita María Carmen Holzlin con el señor Carlos E. Fillebrown.

—Guarda cama la señora Elsa Platzert de San Martín.

—Restablecida la señora María Llambí de Joost.

* * *

Se ha concertado el enlace de la señorita Ana Landolfi con el señor Horacio de Echenagucía.

Los novios han sido muy felicitados por sus numerosas relaciones.

* * *

Para el 22 del corriente se ha fijado el enlace de la señorita Teresa Silva con el señor Jesús Alvarez.

* * *

Mañana partirán en el vapor "Reina Victoria Eugenia", para Barcelona, los señores Angel Zamboni y Max Zamboni Agesta.

* * *

Ante numerosa concurrencia, se celebraron esta mañana las misas anunciadas por la señora Fanny Theresa M. de Grand Novoa, en la iglesia del Pilar.

* * *

Sigue en el mismo estado de gravedad el señor Alberto Peralta Ramos.

—Ha sufrido una intervención quirúrgica la señora Susana Ayerza de Cichero.

—Enferma, la señora Joaquina Obejero de Cabal Cullen.

—Guarda cama la señora María Larguía de Acevedo.

—Continúa mejor, el señor Delfín Huergo.

—Enferma, la señora Isolina B. de Aparicio.

* * *

Han partido:

Para Entre Ríos, el general Isaac Oliveira Cézar.

—Para Córdoba, la señora Luisa Domínguez de Salas Oroño y sus hijos.

—Para Rufino, el doctor Ernesto Hansen y familia.

* * *

Han llegado:

De La Falda, el señor Atilio Palma, su señora Adela Giménez y la señorita María Luisa Ocampo Giménez.

—De la estancia La Argentina, en Junín, la señora Laura Atucha de de los Santos y la señorita María Segovia.

—De Jesús María, el señor Luis Moyano.

—De Pergamino, la señora Celestina Haitze de Haitze.

—De Córdoba, el señor Rafael Barrios y su señora Ramona Casado.

* * *

De La Plata:

Llega esta tarde el gobernador de la provincia de Córdoba, doctor Julio Borda, acompañado de su ministro de obras públicas, ingeniero Argañaraz.

En la estación serán esperados los distinguidos visitantes, por un representante especial de nuestro gobierno, en cuya compañía se trasladarán a la residencia oficial de la calle 5.

Por la noche se servirá en la misma un banquete en honor del mandatario cordobés, ofrecido por el gobernador de Buenos Aires, doctor José Camilo Crotto acto al que han sido invitados expresamente numerosas personalidades sociales y políticas.

—El sábado 8 del corriente, monseñor Rasore bendecirá en casa de la familia de la novia, el enlace de la señorita Elena Knight Pueyrredón, de nuestra sociedad, con el señor Gerardo Peralta, de la sociedad catamarqueña.

Aapadrinaron la ceremonia la señora Florencia V. de Padilla y el ingeniero Juan Augus.

En el acto civil darán sus firmas como testigos, los señores Juan Guena y A. del Pelliza Pueyrredón.

—La sociedad de costureras de la policía, va a rendir un sencillo homenaje de gratitud, al doctor Carlos Sánchez Viamonte, por las diversas gestiones desinteresadas realizadas por este, en favor de aquel gremio.

La demostración consistirá en la entrega de un pergamino.

—Hoy con motivo de su cumpleaños, la señorita Aurora Salinas, reunirá a la hora del te a un grupo de sus amigas íntimas.

Instrucción pública

SOCIEDAD LUZ

Mañana domingo se realizará la segunda visita del año al cementerio de la Chacarita, para conocer las instalaciones y funcionamiento del horno crematorio. Previa la visita dará una conferencia relacionada con la higiene social el doctor Angel M. Giménez, sobre el tema "Los cementerios y la cremación de los cadáveres".

Los alumnos, socios y demás personas que quieran concurrir a esta visita deberán reunirse a las 3 de la tarde, frente al edificio del crematorio.

CIRCULO PROGRESISTA

Este círculo inaugurará el 6 de junio los cursos de inglés, francés, ingreso al nacional, comercial, contabilidad, taquigrafía, preparación empleados de comercio, castellano y aritmética, quedando abierta la inscripción de 8 a 10 p. m. en la secretaría del círculo, Salta 446, todos los días.

UNIVERSITARIAS

FACULTAD DE MEDICINA

Concurso de profesores suplentes

En la próxima sesión que realizará el consejo directivo de la facultad de medicina, se tratará de la apertura de los concursos para proveer las suplencias de las cátedras, que este año se han retardado por causas que no se explican, y que motivan serias protestas entre los candidatos que optan a dichas cátedras.

Esperamos que el consejo no deje transcurrir el año, y no cumpla con este artículo del reglamento, a no ser que como sucede habitualmente en forma retroactiva, aplica algún otro artículo reglamentario.

Centro Estudiantes

En la última reunión extraordinaria verificada por los miembros de esta institución fueron designados delegados de la Federación universitaria de Buenos Aires los señores A. von de Becke (hijo), M. L. Becerra, R. Bosch (hijo) y O. J. Meabe; director de la biblioteca, A. R. Vattcone; director del museo y laboratorio, E. Frizzi; jefe de la oficina de vacuna, J. L. Getti.

Se resolvió también facultar con amplias atribuciones a la presidencia para llevar a feliz término las gestiones pendientes ante la intendencia municipal de la capital y asistencia pública. Por último quedó resuelto que se inicie hoy a las 6 p. m. un curso libre (traducción de textos alemanes), por un profesional en el local social, pudiendo inscribirse todos los asociados que así lo deseen.

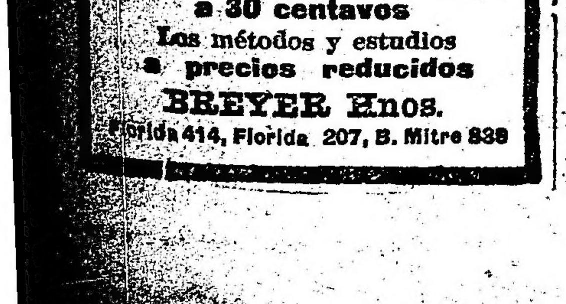

ARTE - TEATROS - LETRAS

LOS ESTRENOS

"AGUA DE BORRAJAS"

Dentro de la tendencia de hacer teatro para reír, la obra que nos hizo conocer anoche en el San Martín la compañía Membrives-Juárez y que suscriben Antonio Estremera y Luis Linares Becerra, cumple satisfactoriamente su misión.

Lo que menos puede pedirse en estas producciones es lógica y verdad. Aunque se vean claramente los hilillos que hacen mover caprichosamente los muñecos escénicos y los que podía oponerse el justo reparo de su convencionalismo, y superficialidad, se acepta el trabajo visto bajo el aspecto del humorismo. Y en ese sentido "Agua de borajas" es una producción estimable. Si bien no alcanza a tener esa agilidad inimitada de los voudevilles franceses tiene en cambio en su favor el habla criollo teatralizada por dos expertos conocedores del idioma.

Así el diálogo es vivaz y sustancioso, y los chistes se suceden unos a otros siempre con la misma eficacia. Todos son de buena ley, sin haber tenido necesidad los autores de recurrir a las frases de doble sentido para provocar una franca hilaridad.

Hay algunas escenas un tanto lánguidas en que los autores se apartan del asunto central, pero que no restan mayormente méritos a la producción estrenada que ha marcado un buen suceso de risa.

La interpretación no muy segura pero aceptable. Lola Membrives, supo encarnar con eficacia el rol de Hardita, como asimismo Juárez el de don Poncio, cuya odisea es el eje de la obra. Reforzo defendió el rol de Eduardo aunque tuvo algunas vacilaciones. San Juan hizo un portugués deficiente.

La presentación poco cuidada.

Al final hubo bastantes aplausos. La obra hace reír y éste es su mejor elogio.

"LA CANASTILLA"

En el Mayo se estrenó anoche esta obrita que firman Parada y Giménez, autores que tienen dado al género chico diversas producciones.

No agrega nada nuevo a todo lo hecho. Es la historia de siempre: la chica linda que busca marido y en cuya conquista desfilan una serie de tipos casi caricaturescos que producen abundantes escenas cómicas.

El público ríe. Nada más. La interpretación floja, la presentación ídem.

PROXIMOS ESTRENOS

En el Nacional se ha postergado para el viernes el estreno de la revista de Carlos de Paoli "S. M. el Amor", que estaba anunciado para el martes.

PROXIMAS NOVEDADES

Está definitivamente resuelto que el martes se estrene simultáneamente en los teatros Victoria y San Martín la última producción de los hermanos Quintero "Pipiola".

En el Avenida se ha fijado para el martes el estreno de la revista "La antesala de la gloria" que firman Ruiz París y el maestro Metón.

En el mismo teatro se ha puesto en ensayo el sainete de García Alvarez y López Monis "Las buenas almas".

LIRICA POPULAR

En el Marconi se cantarán esta noche "Cavalleria rusticana", de Mascagni, con la soprano Celina Badessi y el tenor A. di Giorgi. A continuación "I pagliacci", de Leoncavallo, con los mismos artistas y el barítono Raúl Massey.

En honor de este artista se realizará el viernes una función extraordinaria.

OPERETA

En el Coliseo se repite esta noche la opereta del maestro Pietri "Addio giovinezza" que anoche fué muy aplaudida.

Mañana domingo se despide esta compañía.

En el Odeón se sostiene la opereta de Randegger "El señor del taxímetro" que tiene en la Fuster y el cómico Valle dos eficaces protagonistas.

Para la función del lunes, que como ya lo dijimos, será a beneficio del barítono Manuel Rusell se pondrá en escena "Adiós juventud" y además la opereta del maestro Luna "Los cadetes de la reina" por el beneficiado y la aplaudida tiple cantante Anita Lopetegui que presta gentilmente su concurso.

En la Opera vuelve esta noche al cartel "La princesa Wanda" del maestro Welson que esta compañía pone en escena con bastante propiedad y en la que se destacan las tiples Anna Giovanini y Rosalía Pangrazy.

Sigue anunciándose para el lunes "L'aria di Wapoli".

"Bambalinas"

Hemos recibido el número 9 de esta interesante revista teatral que viene siendo cada vez mejor acogida. Trae en sus páginas "El sargento Palma", el viejo drama en verso, original del poeta Martín Coronado que fué estrenado en el Apolo en mayo de 1906 por la compañía de D. José J. Podestá.

El próximo número traerá "Las termas de Colo-Colo" de García Velloso.

"El ensueño provinciano"

Hemos recibido un folleto conteniendo esta comedia en tres actos, original de Enrique de Mouliu y que fué estrenada en el Apolo en 1916 por la compañía Casaux-Rosich.

Agradecemos el obsequio.

TEATRO NACIONAL

La compañía Quiroga-Rosich sigue desarrollando su temporada en el Liceo. "El príncipe heredero" de Sánchez Gardel, pieza en la cual si bien el autor no ha seguido una línea recta en cambio ha encontrado intérpretes muy eficaces, continúa produciendo excelentes entradas por la cual no se puede precisar aun cuando se producirán novedades.

Mañana domingo va la misma obra en matinée.

"La espada de Damocles", de Discépolo y de Rosa, está pasando valientemente en el Argentino, la dura prueba de las primeras representaciones. Y a juzgar por la afluencia de público y la forma en que se la escucha su permanencia en el cartel, no desmerecerá a las anteriores producciones estrenadas.

Parravicini sabe imponer las obras que interpreta: o aciertan los autores o acierta el actor.

En el Nuevo empiezan a sonreír actores y empresarios. Era tiempo. Aquello ha languidecido demasiado.

El drama de Collazo "Un hombre, —ya lo dijimos a raíz de su estreno, —es de esas obras llamadas al triunfo, no por sus valores superiores como producción, sino porque tiene la virtud de hacer vibrar ciertos sentimientos que pueden fácilmente provocar el éxito.

Anoche la sala del Nuevo presentaba un magnífico aspecto, como no se acostumbraba ver desde aquellas noches de "Con las alas rotas".

No puede pedirse nada más expresivo de la forma en que ha sido recibida la obra de Collazo.

Siguen firmes en el cartel del Politeama los dramas de don Martín Coronado: "La piedra de escándalo" y "La chacra de don Lorenzo" que ocupan las funciones nocturnas.

En el Apolo habrá hoy dos funciones; por la tarde en matinée extraordinaria la comedia de Méndez Caldeira "Un yanquee en lo de Ramona" y por la noche "El pariente político", de Ricardo Hickens, que llega a su 24a. representación consecutiva sin que decaiga en lo más mínimo el entusiasmo con que el público la ha recibido, al través de la ágil interpretación que de ella hacen Casaux, Ratti, la Dealessi y demás.

Esta noche debuta el violoncelista argentino Enrico Bolognino, que amenizará los entreactos.

TEATRO ESPAÑOL

En el San Martín se repite hoy tarde y noche el juguete cómico en tres actos "Agua de borrajas", original de Estremera y Linares Becerra, estrenado anoche y del cual nos ocupamos en otro lugar.

Lola Membrives en su habitual número de couplets estrenará uno que se titula "Angelito que se duerme".

En el Victoria se sigue desarrollando una temporada provechosa. Si no se estrena se reprisan obras del repertorio ya hecho y como todo él es selecto, siempre los especáculos tienen un aliciente que se traduce en continuos llenos.

Esta noche vuelve a la escena la bella comedia de Manghan "La tierra de promisión" que en la temporada anterior obtuvo un éxito muy marcado y que, exhumada el jueves por la noche repitió aquella favorable acogida.

Mañana en matinée vuelve al cartel "Los fantoches".

Género chico nacional

"La hora mundial" revista original de Linning y maestro Payá, ocupa hoy en el Nacional las secciones vermouth y última.

En segunda el sainete de Alberto Sánchez "Criollos y gringos", y en sección de las 9, la aplaudida revista de Novión y Bayón Herrera "Discos Dobles".

El martes próximo se reprisará la comedia "¿Hizo bien?", original del conocido escritor Juan José Sóiza Reilly, pieza que fué amablemente recibida a raíz de su estreno y que tiene ahora el aliciente de una serie de reformas que en ella ha introducido el autor.

En el Buenos Aires sigue constituyendo un doble éxito artístico y de boletería. "Los dientes del perro" de González Castillo y Weisbach que monopoliza el cartel, siempre con el mismo entusiasmo de parte del público que llena constantemente la sala.

Tan solo en sección de las 10 sigue la pieza de Roberto Cayol "Todo por un peso" que comparte dignamente con "Los dientes del perro" las preferencias del público.

Género chico español

En el Mayo ocupa hoy la sección vermouth y tercera, el juguete cómico de Posadas y Jiménez "La canastilla", estrenado anoche y del cual nos ocupamos en otro lugar.

En primera la zarzuela cómica "Los novios de las chacras", completando el programa "El modisto de París" en sección de las 11.

Hoy se anuncia en la Comedia en sección vermouth y tercera "La chicharra" original de Posadas y Jiménez y maestros Vela y Brú, con que hizo anoche su presentación la tiple cómica Asunción Pastor, completan el programa "La casa de Quiróz" en última y "El señor Joaquín" en primera.

El lunes debutará la tiple cantante Esperanza Di María, recientemente venida de España.

OPERA
Segunda tournée
Compañía lírica italiana de operetas "La Giovanissima", dirigida por C. Caracciolo.
Hoy, a las 9 p. m.
La opereta en 3 actos
LA PRINCESA WANDA
Platea con entrada, 3 $

Esta noche alcanza en el Avenida la honrosa cifra de cincuenta representaciones consecutivas la zarzuela del maestro Vives "El niño judío", el primer éxito del género en la temporada. Al llegar a esta altura, cabe una vez más recordar que el éxito se debe en gran parte a la forma en que ha sido presentada la obra, pues sus escenas aparatosas son hechas con lujo de detalles. Ocupa la primera sección de la noche.

Completan el programa el sainete de López Silva (padre e hijo) "El misterio de la encarnación" que ocupa las secciones vermouth y tercera.

En última la reducción de la opereta "Sybill" con Anita Lopetegui y el barítono Marín en los roles principales.

CONCIERTOS

ASOCIACION WAGNERIANA

Con muy buen programa y ante una sala bien concurrida, se celebró anoche en el salón La Argentina, la audición de piano y violoncelo por los señores Osvaldo Mazzucchi y Alberto Ponyaunne, dedicada por éstos a la Asociación Wagneriana.

Ambos instrumentistas demostraron cualidades muy encomiables, que dieron al programa excelente relieve. El auditorio, muy numeroso, premió con abundantes aplausos la labor de los intérpretes.

ENSAYO DE "CARMEN" EN EL COLON

La Bensanzoni

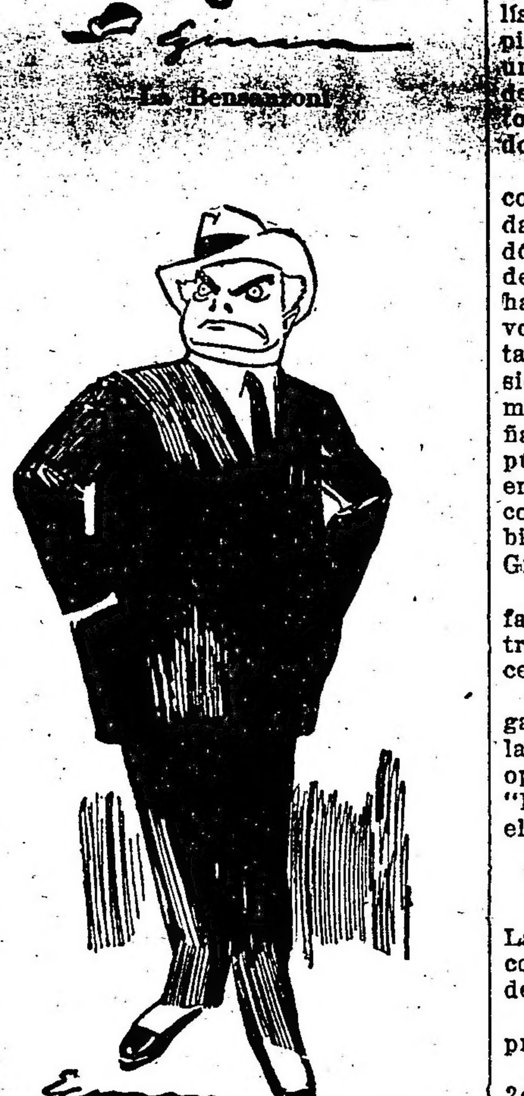

Journet

El lunes próximo, 3 del corriente, tendrá lugar en el salón La Argentina la tercera conferencia de la serie de conferencias wagnerianas que con tan buen éxito viene realizando el señor Gerónimo Zanné.

La mencionada tercera conferencia versará sobre el tema: "Wagner músico".

El lunes 10 del corriente, se efectuará una audición de sonatas para violoncelo y piano, que estará a cargo de los señores Adolfo Monpurgo y C. Fanelli. Comprenderá sonetos de Martucci (1a. audición), Claude Debussy y César Franck.

TRIO DE BARCELONA

Optimo. Tal es, en verdad, la palabra que sintetiza exactamente la opinión que nos ha inspirado ayer, en su primera audición este conjunto instrumental. En un todo confirmó con su actuación sobresaliente la excelente fama que había sabido conquistarse en los grandes centros europeos, cuya prensa no les escatimó el elogio.

BUENOS AIRES
Compañía nacional de sainetes, zarzuelas, comedias y revistas
MUIÑO-ALIPPI
Hoy, a las 6: Los Dientes del Perro. A las 9: Los Dientes del Perro, Todo por 1 $, Los Dientes del Perro
Platea, 1 $ por sección

Nos es grato, no sólo no discrepar con ella en la exteriorización de nuestro juicio propio, sino estar en perfecta consonancia con ella, ya que se impone totalmente la aprobación.

Desde el primer momento se impuso el trío por su manera de atacar, en la que la autoridad, nacida de la conciencia de su valer, provocó la atención del auditorio.

Luego la impresión del equilibrio y de la unidad, (cualidades fundamentales del conjunto), intensificó la grata sensación primera.

Durante la ejecución del programa, fueron haciéndose más y más apreciables las mencionadas cualidades, a las que fueron agregándose otras más, y en gran número: en primer lugar, una excepcional cuadratura clásica, que nos permitió oír un Mozart y un Beethoven como hacía tiempo no los escuchábamos; la fidelidad de la traducción instrumental puso de relieve la gran belleza del brillante y gracioso "Andante con variazzioni" del primero y la robustez, equilibrio e inspiración del "Trío en do menor" (op. 1, No. 3) del segundo. La fusión de los tres instrumentos, que en todo momento fué perfecta, alcanzó con esta obra proporciones notables; la elegancia ponderada del fraseo y el colorido armonioso de la matización permitieron apreciar la sensibilidad y la proligidad de los instrumentistas.

El "andante cantabile con variazzioni" y el "mennetto" nos hicieron notar, gracias a la forma como están construídos, las cualidades excepcionales de pianista que posee el señor Ricardo Vives; digitación segura y clara, facilidad de elocución, elegancia y agilidad.

El violín (Sr. Mariano Perelló) y el violoncelo (Sr. J. Pedro Monés) uniéronse en perfecto ajuste con el piano. El señor Manés posee un hermoso sonido cálido, rotundo y extremadamente expresivo; la delicadeza de los medios tintes es característica en él; posee, además, una técnica impecable y una espontaneidad en la elocución grandemente elogiables; en cuanto al violín, demostró cualidades análogas: probidad del mecanismo, intachable en verdad; elocuencia, colorido y sonido excelentes.

Si se agrega a estas raras dotes (que hemos enumerado incompletamente), el sentido profundamente poético que los tres ejecutantes poseen por igual, estaremos ciertos de haber expresado el valor destacado y poco común del trío de Barcelona, que clausuró dignamente su notabilísima primera audición con tres piezas nuevas para nuestro público: una "danza oriental", un "bolero", de Bretón, y un [illegible] appassionato" del malogrado y genial Granados.

Con la interpetación de estas tres composiciones, acusaron aun cualidades nuevas: calidez y fluidez; un dón soberano del ritmo y una noción del color que dice bien a las claras hasta qué punto habla en ellos la voz de la raza. Y no cerraremos esta imperfecta crónica (que la impresión un tanto tumultuosa de la primera audición, hace un tanto desaliñada), sin decir el entusiasmo del público, que, inteligente y sensible en verdad, aunque no tan numeroso como hubiera debido serlo, exigió el bis del "balero" y del "allegro" de Granados.

En resumen, una audición triunfal, que se repetirá cuantas veces el trío de Barcelona nos depare el gozo bien raro de escucharle.

El segundo concierto tendrá lugar el lunes próximo, a las cinco de la tarde, en el Odeón, con el trío op. 70, No. 1, de Beethoven; la "Fantasía" op. 88 de Schumann y el "Trío" op. 101 de Brahms.

MIGUEL LLOBET

Este guitarrista dará en el salón La Argentina, los días 4, 7 y 11 del corriente, a las 9 p. m., una serie de conciertos.

Transcribimos a continuación el programa del primero:

Primera parte: 1o. Sor, Menuet; 2o. Sor, Estudio; 3o. Mozart, Andante; 4o. Mendelsshon, Dos romanzas, Sin palabras; 5o. Chopin, Nocturno; 6o. Granados, Danza española.

Segunda parte: 1o. Tárrega, Pizzicatto; 2o. Tárrega, Dos mazurkas; 3o. Tárrega, Scherzo; 4o. Bufaletti, Mazurka; 5o. Albeniz, Oriental; 6o. Arcas-Llobet, Variaciones sobre la jota.

FILMS

EL HOMBRE DEL DESIERTO

La Sociedad General Cinematográfica, exhibirá el domingo, en privado, la última creación de William S. Hart, actor que forma parte hoy del elenco inmejorable de la Artcraft, en la Triangle. Se titula esta producción "El hombre del desierto" y ha sido dirigida por Thos H. Ince, lo que equivale a decir que se trata de una producción completa.

Hart, que como se sabe es tan buen actor como gran jinete, realiza en esta cinta difíciles y peligrosos actos de equitación, que contribuyen a dar a la obra un carácter más pintoresco.

UNA NUEVA MARCA

Complacidos anticipamos a nuestros lectores la noticia de que una nueva marca norteamericana editora de films ofrecerá muy en breve sus finas producciones al público argentino, que tan adicto se manifiesta al arte de la película.

NUEVO
Compañía nacional de dramas y comedias—Primer actor y director: PABLO PODESTA
Hoy, a las 9 p. m.:
LA MORAL DE CASIMIRO
UN HOMBRE
Platea con entrada, 2.50 $

Se trata, pues, de la Peralta Plays, cuyos trabajos nadie había conseguido hasta ahora en los países de habla castellana.

La Worth y Sud Americana va a incluir muy en breve en sus programas tan calurosamente aplaudidos por el público, las producciones de la Peralta Plays, sobre la que ha conseguido la exclusividad.

En razón de las dificultades que obtener tales derechos ha costeado, se hace doblemente apreciable tal conquista, la cual viene a proporcionarnos una más en la lista de acreditadas marcas norteamericanas que hacen nuestras delicias en el arte mudo, y no obstante lleno de elocuencia para el espíritu.

No nos cansaremos de repetir nuestro concepto sobre la necesidad de que las empresas cinematográficas pongan un empeño especial en ofrecernos obras sanas, plenas de belleza y de sentimientos que eleven nuestra persona moral.

La firma que nos ocupa vendrá, desde luego, a cumplir tal misión y esto hace que nos congratulemos doblemente por el éxito que en sus gestiones para conseguirla ha realizado la North y Sud Americana.

"UNA MUJER, UN MARIDO Y UN LADRON"

La Sud Americana, como de costumbre, habrá de darnos a conocer mañana en privado en el Select, una nueva película de la Super Blue Bird, titulada "Una mujer, un marido y un ladrón", pero anteriores compromisos de esta sala con otra empresa, ha hecho transferir esa exhibición privada para el domingo de la semana próxima.

La nueva cinta se nos presenta con esa misma sencillez encantadora de todos los argumentos, desenvolviéndose además dentro de un episodio originalísimo.

Consta el film nombrado de 7 actos y su intérprete principal está a cargo del acreditado actor Herbert Rawlinson.

FRANCISCA BERTINI

La firma italiana Caeser Film acaba de filmar la célebre pieza de Sardou, "Tosca", adaptada a la escena muda por el periodista José P. Pachierotti, quien confió el papel de protagonista a Francisca Bertini. Dada la belleza de la obra en sí y las características de la gran trágica italiana, es de suponer qué éxito coronará a la empresa filmadora y a quienes han adaptado la obra a la escena muda, lo mismo que a su intérprete magistral, a quien tanto hemos aplaudido en "La dama de las camelias", verdadera culminación de Francisca Bertini.

"EL GUANTE Y EL ANILLO"

Así es el título del octavo episodio del film "El auto misterioso" que con tanto interés sigue el público, cuyo argumento es el siguiente:

Christopher Race que se encuentra en Italia, conoce al marqués Baria, con quien traba amistad. El joven Baria que ha estado enamorado de una joven, fué rechazado por ésta a consecuencia de su salud, que iba de día en día en decaimiento. Desde entonces no ha tenido el por qué seguir viviendo. Suicidarse no pudo, pues lo retenía la promesa que hizo a su madre. Race le toma simpatía y Baria le cuenta su historia. Aquél le propone lo acompañe en su viaje de vuelta, pues la vida libre, le sería beneficiosa. Durante el viaje el marqués se va mejorando, en contra su voluntad.

Una noche, en un camino entre las montañas, encuentran un carro tirado por dos caballos, si guía y en su interior artículos de mujer, entre ellos un guante y un anillo, que les hacen suponer se haya cometido un crimen. Llevan el carro a casa de un labrador, donde son tomados prisioneros. Explicando Baris y Christopher su situación, llegan a saber que la misteriosa señorita era amiga de aquél, prófuga política. Por medio del auto misterioso, persiguen y alcanzan otro auto en cuyo interior iba la muchacha, su padre y los secuestradores de los mismos, efectuando su rescate después de una violenta riña. El marqués lleva a la muchacha a su domicilio haciéndola pasar como su novia. A su llegada a Inglaterra, Race recibe una carta de Baria, en la que le hace saber que la que pasó como su novia, ya lo es, en efecto.

En el Select Theatre tendrá lugar mañana la exhibición privada del film "Una ley para ambos", interpretado por la actriz de cine Rita Lclinet.

VARIEDADES

Con el concurso del ventrílocuo Plaussy, de la tonadillera Lucerito del Plata, del trío de guitarras Angelita Pardo-González-Cardelli, del dueto Colombina-Froio, del parodista Ricotti, de la cupletista La Morocha y del trío Los Roberts, se realizará hoy en el cine-teatro Bompland una función en honor, beneficio y despedida del cuadro de comedias Los Vargas.

Siguen siendo festejados en el Soleil Palais los artistas hispanos Los 3 Yoetas, quienes realizan una estimable labor.

En el teatro Radium, de la calle Lavalle, prosigue actuando con éxito propicio la artista Lola Ricarte.

Esta noche se realizará en el Petit Palace el debut de la tonadillera Anita García y del parodista cómico Duarte, ventajosamente conocido por el público.

ARGENTINO
Compañía nacional
FLORENCIO PARRAVICINI
Hoy, a las 8.45 p. m.:
CUANDO SE QUIERE
LA ESPADA DE DAMOCLES

En el Soleil Palais siguen siendo muy aplaudidos la tonadillera española La Sevillita, los hermanos Rubio y Los 3 Yoetas.

En el Esmeralda hará esta noche su presentación el ilusionista Wetryk que actuará en tercera sección de la tarde y cuarta de la noche.

Es un número que gusta mucho y que obtendrá seguramente un éxito.

DEL INTERIOR

Anoche se estrenó en el Romano de Mar del Plata, la celebrada producción de los señores González Castillo y Weisbach "Los dientes del perro".

DE MONTEVIDEO

Anoche se realizó en el Solís una función extraordinaria a beneficio del primer actor Juan Vehil, uno de los elementos que secundan a D. Manuel Salvat y Concepción Olona en su temporada.

Se puso en escena la comedia en tres actos "Cantos rodados" del Dr. Samuel Imoff.

En el 18 de Julio hará hoy su presentación la compañía lírica popular que dirige el tenor Folco. Se ha elegido para ello "Il Trovatore", de Verdi con el barítono Terrones, la soprano Rosita Jacoby, el tenor Folco y el bajo Cairo.

En el Urquiza sigue actuando la compañía Podestá-Ballerini que anoche hizo conocer de aquel público el sainete de Vaccarezza "Los hijos del finao". En breve recurrirá a "El novicio" de Leumann, cuyo autor se ha trasladado a la capital vecina a fin de asistir a su estreno.

Los teatros parisienses

"Grand-Pére", de Luciano Guitry

En el teatro de la Porte Saint Martín, Luciano Guitry, actor ilustre, cediendo a las tentaciones de un arte muy cercano del suyo, ha dado en ser autor y ofrece una comedia en tres actos, cuento agradable, por el estilo del teatro de Capus. Esta obrita, que gusta mucho al público, tanto por sus escenas enternecedoras, como por el ambiente campechano que en la misma se nota, tiene además la ventaja de ser representada por el Luciano Guitry, actor. Y esto bastaría para asegurar su éxito. Pero aun sin ese magnífico intérprete, "Grand-Pére" (el Abuelo), se defendería bien, porqué el autor Luciano Guitry ha sabido poner en esos tres actos la precisión y la verdad, las palabras naturales y las expresiones que hacen al caso, con todo lo cual el actor Luciano Guitry sabe que la emoción nace en el público.

Mr. Cartier es un gran editor multimillonario, que entre otras cosas suntuosas posee en Turena un magnífico palacio, dondo actualmente pasa el verano con su familia.

Esta se compone de su esposa, que es la hija de un buen hombre, Mr. Degroux, cuya casa editorial es precisamente la que posee en la actualidad Cartier; de su hija Genoveva, que constantemente juega al tennis con los oficiales de la guarnición vecina; y finalmente del anciano Degroux, el "Grand-Pére" (abuelo).

El veraneo de toda esa buena gente, se ve de improviso perturbado por la intempestiva llegada de Francisco, hermano de Madama Cartier, el cual es un jugador incorregible, siempre sin una blanca en el bolsillo. Hételo aquí, pobremente vestido, oliendo a hotel y a la vida perpetua de aventuras.

Anuncia a su cuñado y a su hermana que se marcha a América, para intentar mejor suerte. Pero al mismo tiempo les anuncia que tiene una hija de diez y nueve años, Elena, que está con él y se la presenta, y les dice que se la va a confiar mientras dure su ausencia. Ruégales que la traten con dulzura y algo de cariño. Y el cuñado y la hermana, después de prometerle solemnemente que así lo harían, se despiden de Francisco, y la joven Elena se queda en el palacio. El editor con su esposa y su hija se van a su vez a cenar en casa de unos vecinos, dejando a Elena sola en el palacio.

Al cabo de poco rato de haberse ido, llega el abuelo, señor Degroux, esto es, Luciano Guitry. Al entrar en el salón, a la caída del crepúsculo, se admira de encontrar a esa joven desconocida, cuyos ojos están rojos del llanto. Es esta una escena deliciosa de encantadora sencillez. "¿Quién es usted, hija mía?" le pregunta. "Una convidada", le contesta ella.

Y el abuelo, sin más curiosidad por saber el nombre de la joven, le ofrece su amistad, pero con tanta bondad, elegancia y sencillez, que el público se enternece irremediablemente, y en adelante toda su simpatía será para ese encantador anciano.

En el segundo acto, Elena se halla definitivamente instalada en casa de los Cartier. Es tanta su gracia, que un joven muy rico pide su mano. Ahora bien, este incidente disgusta mucho a los Cartier, quienes esperaban que el joven acaudalado sería un partido para su propia hija. De modo que sus padres, por despecho, piensan poner a Elena en un convento.

Pero el abuelo interviene y dice a su yerno: "usted odia a Elena, de igual modo que odia a su padre, porque es usted un envidioso. Yo recogeré a Elena y haré su felicidad."

Cartier contesta al abuelo que Elena es hija de padres desconocidos, como así lo prueban sus papeles, y que, por lo tanto, nadie tiene derechos sobre ella. Pero esto no desanima al abuelo, y triunfando de su yerno, se marcha con Elena.

Sin embargo, el anciano, ahora que vive con esa chiquilla a quien quiere con ternura, experimenta cierta angustia.

—"¿Y si acaso no fuera mi nieta?" — se pregunta de continuo. Y esta idea no hace sino aguarle su felicidad.

Pero Francisco vuelve de América' A una de sus primas le confiesa que Elena no es, en efecto, hija suya. La recogió porque la encontró abandonada y le dió lástima. ¿Se lo explicará al abuelo? Afortunadamente la prima, que es mujer de mucho ingenio y de gran corazón, opina que es preciso velar la verdad al anciano, el cual de este modo, a la vera de sus hijos, seguirá viviendo dichoso, y la vida de Elena resultará igualmente simplificada.

Y de este modo acaba la obrita con un enternecimiento general, prometiendo una segura felicidad y tres casamientos en perspectiva.

Añádase a este cuento sentimental, romántico y deliciosamente referido, una representación que no puede ser mejor. Al lado del magnífico Guitry, hubo los notables actores Renoir y Joffre, y luego dos estrellas del teatro parisiense: Gabriela Dorziat, de tacto perfecto, y Marcela Lender, espiritual, distinguida y elegante. Todo lo cuar era más que suficiente para asegurar un hermoso porvenir a esa composición azul, en que los nervios encuentran un precioso alivio.

LICEO
RIVADAVIA y PARANA
Compañía argentina : : : : : : : de dramas y comedias
CAMILA QUIROGA-S. ROSICH
Hoy, a las 9:
BOTON DE ROSA
EL PRINCIPE HEREDERO
Platea con entrada, 2.50 $

POLITEAMA
Compañía cómico dramática nacional de PODESTA Hnos.
Hoy, a las 5: La Piedra de Escándalo. Platea, 1 $.
A las 8.30: La Piedra de Escándalo y La Chacra de D. Lorenzo. Platea, 2 $

ESMERALDA
Esmeralda 443. U. T. 1983 Av.
CINE Y GRANDES : : : : : : : : ATRACCIONES
HOY, TARDE Y NOCHE
Debut del ilusionista WHITRY
BIANCA DI CASTELLO
GARDEL-RAZZANO
NEGRI-APPIANI

Molyneux Clleen. de los teatros norteamericanos

TEATRO COLON
Concesionarios: F. DA ROSA Y W. MOCCHI
TEMPORADA OFICIAL DE 1918
Compañía Lírica. Director general Comm. Gino Marinuzzi.
Hoy Sábado 1.o de Junio, a las 9 p. m. Tercera Función del abono al Turno Par. "THAIS", debut de la soprano Ivonne Gall y presentación del maestro Henri Busser.—Mañana Domingo, a las 2.30, Tercera matinée de abono, "EL BARBERO DE SEVILLA". Noche, a las 9 p. m. Tercera función de abono, Turno Impar, "CARMEN", con Gabriela Besanzoni, debut del tenor Pertile.

NACIONAL
Compañía nacional de sainetes : : zarzuelas y revistas : :
—VITTONE-POMAR—
Hoy, a las 6: La Hora Mundial. A las 9.15: Discos Dobles Criollos y Gringos, La Hora Mundial
Platea, 1 $ por sección

Victoria
Compañía española : : : : : : : cómica-dramática
MANUEL DIAZ DE LA HAZA
Hoy, a las 8.45 p. m.:
LA TIERRA DE PROMISION
Platea con entrada, 2 $

PORTEÑO
Corrientes 846. U. T. 2920 Lib.
HOY, TARDE Y NOCHE
CINE Y VARIEDADES
DE ANGELO-PETIROSI
LAS GIRALDINAS
RAPOLI Y WETRYK

BANCO ARGENTINO-URUGUAYO

SOCIEDAD ANÓNIMA ARGENTINA

138 - CALLE RECONQUISTA - 148

OPERACIONES DE LA SOCIEDAD

Esta Sociedad tiene por objeto dedicarse a la ayuda, fomento, desarrollo y explotación de toda clase de operaciones agrícolas, ganaderas, industriales, cooperativas, comerciales, comanditarias, hipotecas, financieras, inmobiliarias, de construcción y obras públicas, seguros generales de todo género, representaciones diversas, consignaciones de mercaderías, haciendas y frutos del país, o del extranjero, importaciones y exportaciones por cuenta de terceros, comisiones, corretajes, remates, navegación marítima y fluvial, fletes y trasportes, concurrir a licitaciones, operaciones de Bolsa por cuenta ajena, bancarias, como préstamos, depósitos nominales y al portador, giros, cuentas corrientes, descuentos, redescuento, empréstitos, internos o externos, emisión de obligaciones, warrants, bonos de capital, compra-venta de Fondos Públicos, títulos de renta, acciones, especies metálicas, dar y recibir todo género de garantías personales y reales, para beneficiar sus propios negocios o intereses, hacer fusiones, incorporar, constituir o formar bajo cualquier denominación otras sociedades de toda índole, tomando participación en ella o parcialmente, bajo la expresa condición de que esta Sociedad tenga siempre una intervención activa y constante en las administraciones que participe, funde o patrocine, y en general y sin ninguna excepción, realizar y llevar acabo todos los negocios o empresas lícitas, sin limitación de elementos y de facultades, sea como intermediario o por cuenta propia y directamente.

SECCION ESPECIAL DE ADMINISTRACION DE PROPIEDADES

Hasta nuevo aviso abonará por depósitos constituidos:

En cuenta corriente.... $ 1.—o|o anual
En Caja de Ahorro (después de 60 días y hasta 20.000 con capitalización trimestral de intereses) ..... " 5.— " "
A plazo fijo de 30 días... " 2.— " "

A plazo fijo de 60 días.. $ 3.—o|o anual
A plazo fijo de 90 días . " 4.— " "
A plazo fijo de 180 días. " 5.— " "
A plazo fijo de 1 año... " 5.1/2 " "
A plazo fijo de 2, 3 y 4 años " 6.— " "

Buenos Aires, Junio 18 de 1818

Presidente: AUGUSTO J. COELHO; Vicepresidente: NORBERTO PISERO; Secretario: FEDERICO G. LELOIR; Subsecretario: JOSE A. DODERO; PEDRO BERCETCHE; JUAN JOSE BLAQUIER; TOMAS R. CULLEN; CARLOS MARIA MORALES; CARLOS ROSETI; EUFEMIO UBALLES; Síndicos Titulares: ROMULO AYERZA; EUSEBIO E. JIMENEZ; Síndicos suplentes: PASCUAL CAEIRO; ANTONIO LEON LANUSSE; Comisión Revisora de Cuentas: Titulares: RICARDO F. BOSCH; AURELIO DEL CERRO; Suplentes: JORGE LAVALLE COBO; CARLOS VARANGOT.

CRONICA DEPORTIVA

FOOTBALL

LOS MATCHS DE MAÑANA

COPA DE COMPETENCIA

Racing v. Sportivo del Norte—

Por la Copa de Competencia se jugará mañana en Avellaneda a la 1.45 de la tarde un partido entre el primer equipo del Racing y el de intermedia del Sportivo del Norte.

El encuentro ha despertado gran interés entre los partidarios de ambas instituciones. Indudablemente el encuentro resultará movido, pues si bien Racing es un conjunto poderoso, Sportivo del Norte es uno de los mejores cuadros que militan en la división intermedia.

Racing vencerá seguramente, pero tendrá que empeñarse mucho si quiere imponerse en forma terminante.

Por otra parte, Sportivo del Norte pondrá en juego todos sus recursos para no caer vencido en una lucha de esta índole.

Los equipos se presentarán constituídos de la siguiente manera:

Racing: M. Croce; A. Reyes y R. Castagnola; R Pepe, F. Olazar y A. Marcovecchio; N. Perinetti, A. Zabaleta, A. Ohaco, N. Vivaldo y J. Hospital.

Sportivo del Norte: E. Galimberti; D. Veristo y V. Giella; P. Rossi, S. Puntis y E. Ariente; A. Veza, J. Ronquieri, E. Pesagno, P. Narone y A. Spalasso.

San Lorenzo de Almagro v. Almagro

En el campo de deportes que el primero posee en Avenida La Plata 1768 se medirán mañana por la Copa de Competencia el primer equipo de San Lorenzo contra el de intermedia del club Almagro.

Interesante promete ser este partido; San Lorenzo de Almagro se ha rehabilitado un tanto en sus últimas presentaciones. Este equipo va reaccionando merced al evidente entusiasmo de sus componentes.

Almagro es un homogéneo conjunto de intermedia que en lo que va de la temporada se ha desempeñado muy bien, venciendo a fuertes contrincantes.

El partido será bueno.

Los cuadros se constituirán en la siguiente forma:

San Lorenzo de Almagro: J. Coll; A. Coll y L. Gaddi; J. Lanterno, P. Barrera y J. Urso; A. Lanterno, C. Cuaderni, A. Bustos, N. N. y M. Pirolo.

Almagro: P. Rossi, C. Benzi y E. Vieyra; J. Cappelletti, S. Careta y A. Cappelletti; J. Rubbo, A. Palacios, J. Roland, C. Adet y J. Adet.

Porteño v. Gimnasia y Esgrima—

Mañana, a la 1.45 p. m., se jugará en Golf este encuentro por la copa de Competencia entre el primer cuadro de Porteño y el de intermedia de Gimnasia y Esgrima.

El partido promete ser reñido, dada la actuación de ambos cuadros en las divisiones en que militan y la vieja rivalidad que existe desde temporadas anteriores.

El público que asista verá un buen encuentro en el que abundarán jugadas muy bonitas e interesantes.

El cuadro de Porteño estará así formado: O. Medina; F. Schweizer O. Beltrame; O. Lizarraga, E. Uslenghi y J. Ayala; A. Pérez, A. Bottaro, A. Letamendi, J. Clarke y P. Pollmeni.

Sportivo Barracas v. Tigre—

A la 1.45 comenzará este encuentro por la Copa de Competencia que debe jugarse en el Tigre, field del último. El match, indudablemente, resultará interesantísimo dada la calidad de los contendientes.

Sportivo Barracas que marcha a la cabeza del campeonato de primera división vencerá, pero tendrá que emplearse pues su adversario produce meritorios partidos cuando juega en su field.

Los equipos se constituirán así:

Sportivo Barracas: S. Moreira; J. Podestá y A. Sciarretta; J. Ventureira, G. Cumo y G. Illan; R. Picabea, A. Sisto, A. Caso, L. Amores y A. Pradanos.

Tigre: Magistreti; Gilardi y Hamerer; Tetamanti, Cernich y Accinelli, Heiseirger, Gazzaneo, Pavato, Querido y Micheli.

Estudiantes v. Atlanta—

En la cancha del primero, sita en Palermo, se llevará a cabo mañana este encuentro correspondiente a la Copa de Competencia.

El partido ha de resultar reñido dada la actuación de ambos equipos en lo que va de la presente temporada.

Atlanta ha venido jugando con una evidente mala suerte, pero en su último match con River Plate evidenció poseer un conjunto homogéneo.

Estudiantes ha reaccionado y ha obtenido dos meritorios triunfos frente a Defensores de Belgrano y Tigre.

Los cuadros formarán como sigue:

Estudiantes: M. A. Arigós; A. Pawlovsky, y J. D Brown; M. Madero, M. Susán y J. Madero; L. C. Bownas, R. Gabardón, N. R. Bottachi, A. E. Ochandio y A. Pawlovsky.

Atlanta: B. Nain; R. Valentini y P. Omar, S. Mediol, M. Busso y J. Celice; N. Iriarte, A. Tazín, A. Martín, J. Deibe y M. Cesari.

F. C. Oeste v. Everton—

En la cancha que el primero posee en el Caballito, se jugará mañana este partido correspondiente a la Copa de Competencia.

Ha de ser sin duda un partido interesante, pues aunque ambos clubs militan en diferentes divisiones, son dos buenos conjuntos que han de luchar con entusiasmo por sacar airosos sus respectivos colores.

La actuación del F. C. Oeste es ya conocida para que volvamos a reseñarla.

Everton, a su vez, viene haciendo un lucido papel en el campeonato de su sección, donde ha conquistado merecidos triunfos y mañana frente a F. C. Oeste hará, hin duda, un brillante partido.

Se jugará a la 1.45 p. m.

F. C. Oeste formará en el siguiente orden:

P. Garbagnatti; A. Elordi y A. Pial; J. Sacardo, S. Barbera y B. Triman; S. Mirasson, G. Pezzetteni, P. Pezzuti, J. B. Pini y F. Crespo.

Columbian v. Barracas Central—

Correspondiente a la Copa de Competencia entre primera división e intermedia, se jugará mañana a la 1.45 p. m. en el field del primero este encuentro por dicho trofeo.

El match promete ser muy reñido e interesante, en el que abundarán las jugadas bonitas.

Difícil es pronosticar quien será el vencedor, pues el cuadro local aparece reforzado con nuevos jugadores y el equipo de intermedia de Barracas Central es bien discreto.

Columbian se presentará así formado: A. Caballero; P. A. Garrido y S. Mellino; R. Montenegro, S. Pardo y E. Gaicochea; E. Sacchi, M. Martínez, P. Dacal, V. Manfredi y O. Olazar.

Boca Juniors v. General Belgrano de La Plata—

Por la Copa de Competencia se medirán mañana estos equipos, en la cancha que el primero posee en las calles Ministro Brin y Senguel.

Boca Juniors ocupa un buen puesto en el campeonato de primera división y posee un equipo homogéneo que sabrá poner a prueba a su adversario de mañana.

General Belgrano, va medianamente colocado en su sección y sus hombres lucharán con entusiasmo para evitar un score abultado.

Los cuadros estarán representados por los siguientes aficionados:

Boca Juniors: A. Tesorieri; A. Aquila y A. Lanata; J. López, M. Pieralini y A. Elli; P. Calomino, A. Garassino, A. Martín, E. Brichetto y P. Valenzano.

General Belgrano de La Plata: M. Bastons; E. de Urraza y S. Smith; S. Biglieri, J. M. Ibiricú y J. Iraldi; A. Smith, P. Olmedo, P. N. Domínguez, L. Lorenzatto y M. Palenzona.

Defensores de Belgrano v. Burzaco.—

En Núñez se disputará un match por la copa de Competencia, entre el primer equipo de Defensores de Belgrano y el de intermedia de Burzaco.

Defensores de Belgrano es el equipo excelente que todos conocemos, ha perdido dos encuentros y empató otros dos. Debe ganar mañana.

Burzaco es un team regular que puede dar trabajo a sus rivales, además el entusiasmo caracteriza a sus jugadores.

Defensores de Belgrano presentará este cuadro:

M. Maffé, A. Sacco y J. Molinari; A. R. Cortella, A. Pasquale y J. E. Davide; N. N., A. Luna, N. N., G. Galads y F. Roldán.

Platense v. Huracán—

En Avenida La Plata y Chiclana se disputará mañana este partido correspondiente a la Copa de Competencia.

El match será interesante; Huracán debe imponerse, pues es superior a su adversario. Por el campeonato venció a Platense en forma categórica.

Platense sufrió una marcada derrota el jueves último frente a Porteño.

Los teams formarán así:

Platense: J. Cositorto; J. A. Mazzini y E. Berti; D. Santangelo, J Zacheo y A. Felisari; T. Sinigaglia, M. Balmaceda, F. Sant Angelo, A. Pérez y J. Aguilar Pinedo.

Huracán: F. Pazos; F. Acosta y A Alberti; V. Gordo, M. Bassadone y P. Martínez; M. Ginebra, H. Bassadone, J. Laguna, J. Brú y J. Chavin.

Argentinos de Quilmes v. Eureka—

En la cancha que en Quilmes posée el primero de los nombrados tendrá lugar este partido por la Copa de Competencia.

El partido será movido dada la figuración de ambos equipos. Argentinos de Quilmes ocupa el último puesto del campeonato de primera división; Eureka por el contrario se ha destacado como bueno y figura entre los buenos cuadros de su sección, no es pues de extrañar, que frente a su rival de mañana produzca una buena performance.

El team local formará como sigue: A. Rotondo; R. Martínez y J. Ortega; A. Capurro, J. Giudice y L. Chevalier; R. Fraga Patrao, D. Ventura, F. Cabano, F. de la Serna y V. Nepote.

River Plate v. Progresista—

En la dársena sur, a la 1.45 de la tarde se disputará mañana este match de la Copa de Competencia.

River Plate tendrá que realizar esfuerzos para vencer en forma amplia a su rival, pero indiscutiblemente vencerá.

Progresista ha perdido dos puntos en el campeonato de intermedia; es un meritorio cuadro que posee sus líneas bastantes homogéneas.

El encuentro será bueno.

River Plate formará así:

C. Isola; A. A. Chiappe y P. E. Calneggia; A. Peruzzi, C. García y H. Simons; A. Ameal, J. Laiolo, R. Brown, N. Rofrano y S. Ortelli.

Gimnasia y Esgrima de La Plata v. San Telmo—

En La Plata, a la llegada del tren que sale de Constitución a las 11.3 de la mañana, se verificará mañana este match por la Copa de Competencia.

Los "mens sana" platenses sufrieron la primer derrota de la temporada anteayer, frente a San Isidro, después de un movido match.

San Telmo es un discreto equipo de intermedia, que opondrá tenaz resistencia a su adversario de mañana.

Los cuadros se presentarán así compuestos:

Gimnasia y Esgrima de La Plata: E. Fernández; H. Saucent y J. Iglesias; R. Naón, R. Felices y H. Negri; M. Curell, I. Baral, J. Caldera, M. Salvarredi y L. Caldera.

San Telmo: A. Brandoni; C. Sallustio y E. Delcazo; P. Huerta, J. Vidal y A. Nouche; L. Pombo, A. Gitto, C. Brandoli, A. Urzangui y A. Monti.

Estudiantes de La Plata v. Victoria—

En La Plata a la llegada del tren que sale de Constitución, a las 12.45 se jugará mañana este partido por la Copa de Competencia entre el primer cuadro del club local y el de intermedia de Victoria.

El encuentro será bueno, pero es de descontar el triunfo del team local por la forma en que viene actuando en el campeonato de primera división.

Los cuadros estarán así constituídos:

Estudiantes de La Plata: A. Barcos; A. B. Gallo y R. Toloza; A. Girotto, E. Ferreira y D. Tettamanti, C. Ripa, D. Lazcano, R. Leonardi, J. J. Lamas y A. Latorre Legion.

Victoria: E. Rottaro; L. Navone y A. Dall'Armellina; G. Albarellos, A. Piote y L. Colombo; A. Marquestó, M. Andreoli, A. Alcañiz, L. Bordo y L. Coppola.

MATCH AMISTOSO

Palermo y Quilmes, intermedia, se medirán mañana en el field del primero, amistosamente.

Será un buen encuentro.

REFEREES PARA MAÑANA

Primera división—

Arg. de Quilmes v. Eureka, R. Peña; San Lorenzo v. Almagro, Gueiss; Def. de Belgrano v. Burzaco, J. R. Pozo; Columbian v. B. Central, O. Vinet; G. y E. de La Plata v. San Telmo, Colombi; Porteño v. G. y Esgrima, Palma; Independiente v. Sp. Ualermo, Langhen; Racing v. Sp. del Norte, A. Gómez; Boca Juniors v. General Belgrano, Spínola; F. C. Oeste v. Everton, Lambret; Est. de La Plata v. Victoria, Viviani; River Plate v. Progresista, Barbera; Estudiantes v. Atlanta, L. Martínez; Huracán v. Platense, Gianetti; Tigre v. Sp. Barracas, Clemente; Est. Porteño v. San Isidro, Ornegd.

Intermedia reserva—

Huracán v. F. C. Oeste, Nervi; Tigre v. Sp. Barracas, Gambino; San Isidro v. Def. de Belgrano, Magliolo; Arg. de Quilmes v. San Lorenzo, Zanolo; Platense v. Boca Juniors, Ratti; G. y E. de La Plata v. Independiente, Moretti; Columbian v. Estudiantes, Piovano; River Plate v. Est. Porteño, Novarino.

FEDERACION COMERCIAL DE FOOTBALL

PARTIDOS PARA MAÑANA

Segunda división—

Sanday y Cía. contra Compañía General de Fósforos, se jugará en Flores, calle Bolivia y Neuquén, a las 8.45 a. m.

—Casa Jacobo Peuser contra Dodero Hnos., en la cancha del Club Vélez Sársfield, a las 8.45 a. m.

—Casa Amarilla contra Fábrica Argentina de Alpargatas, en la cancha del Club San Telmo, calle Garay y Azopardo, a las 8.45 a. m.

—Pinard, Ed. Coster y Cía. contra R. Simonetti y Cía., en la Isla Maciel, cancha del Club Buenos Aires, a las 8.45 a. m.

—Vasena contra N. Adet y Hno., en Liniers, a las 8.45 a. m.

—Royal contra Caras y Caretas, en Mataderos, a las 8.45 a. m.

—La Patagonia contra Compañía General de Fósforos, en Avellaneda, a las 8.45 a. m.

—Harrods contra Ford Motor, en Rivadavia (F. C. C. A.), a las 8 y 45 a. m.

—Picardo y Cía. Ltda. contra Martínez González y Cía., en Lanús, a las 8.45 a. m.

Tercera división—

Vicente Rossi contra Gladiator, en el Balneario Municipal, a las 8 y 45 a. m.

—C. I. A. E. contra Mexican, en Núñez, calle Blandengues y Manuela Pedraza, a las 8.45 a. m.

—Rodríguez Cozzi contra M. Zabala, en Cabildo 4700, a las 8.45 de la mañana.

—Louis Dreyfus contra Pagola y C6a., en La Paternal, a las 8.45 de la mañana.

—Mirahberg y Cía. contra Waring y Gilow, en la cancha del Club Eureña, a las 8.45 a. m.

—N. Adet y Hno. contra Crestin y Cía. Ltda., en la Sportiva, a las 8.45 a. m.

—Librería del Colegio contra Casa Idcal, en Estomba y Rossetti, a las 8.45 a. m.

—Casa Jacobo Peuser contra Compañía Argentina de Tabacos, en Avellaneda, a las 8.45 a. m.

—The Ascention contra Viuda de Francisco Merlo, en la Sportiva, a las 8.45 a. m.

—Fábrica Argentina de Alpargatas contra Magnet, en Talleres, a las 8.45 a. m

—Max Glucksmann contra Karcastle, en la cancha del club Alls Boys, a las 8.45 a. m.

—Compañía Argentina de Tabacos contra Pagola y Cía., en Avellaneda, a las 8.45 a. m.

—Sansinena contra Sanday, en Avellaneda, a las 8.45 a. m.

LAWN TENNIS

TENNIS CLUB PATRICIOS

En las canchas 3 y 4 del parque Patricios se realizará mañana a las 8 de la mañana, un torneo de singles y dobles mixtos entre los asociados de este club.

RUGBY

SAN ISIDRO v. BUENOS AIRES

Correspondiente al campeonato de primera división, se jugará mañana a las 3 p. m., en la cancha del primero este partido de rugby.

El cuadro de San Isidro estará así constituído:

MOTOCICLISMO

PREMIO "FLORENCIO PARRAVICINI"

Hasta el 13 del corriente se recibirán en la secretaría del Club Motociclista Nacional las inscripciones para la carrera de motocicletas de potencia, con sidecar, que tendrá lugar el domingo 16 de junio sobre el circuito de Morón, a cumplirse 6 veces, o sea un total de 100 kilómetros, disputándose el premio instituído por el socio Florencio Parravicini'

La prueba es reservada a corredores que no hayan obtenido premios de importancia en concursos similares, estableciéndose que deberán competir con máquinas cuyos motores no sean de carrera o tipo T. T. y cochecitos de paseo de trocha mínima de un metro.

A los efectos del mejor cumplimiento de la disposición anterior se ha designado una comisión especial compuesta por los socios Carlos Santiago, José Canale y Alberto Maubert, a fin de que los martes y viernes, de 4 a 5 p. m., se reuna en el local de la institución y en presencia del interesado opine sobre las condiciones de su máquina para participar o no de la carrera.

Las inscripciones son gratuitas para los no asociados.

EXCURSION A LA PLATA

Teniendo en cuenta el mal estado de las carreteras, se ha dispuesto que la excursión organizada para mañana, se lleve a efecto a la ciudad de La Plata partiendo del local del club a las 8 a. m. Actuarán de capitanes de ruta los socios Ricardo J. Osinde y Pedro M. Heude y como pilotos zagueros los señores Angel Traverso y Huberto Pless.

POLO

HURLINGHAM CLUB

Mañana a las 2.30 de la tarde se disputará la final del torneo de handicap organizado por esta institución

ATLETISMO

ASOCIACION CRISTIANA DE JOVENES

Esta noche en el local Paseo Colón 161, se realizará una fiesta deportiva en la que se desarrollará el siguiente programa:

Esgrima: asalto de sable, por el profesor señor Fernando Vidal con unc de sus discípulos.

Basket Ball: partido, disputándose una copa de plata entre los teams Scouts Barracas v. Y. M. C. A. Un partido amistoso de Basket Ball entre el team de la Y. M. C. A. Medicina v. Americanos.

COLOMBOFILA

LA PALOMA MENSAJERA

Con el vareo a realizarse mañana desde Hurlingham a esta capital, distante 22.000 metros, quedará inaugurada la segunda serie del año para palomas adultas.

Las palomas que tomen parte en este vareo deberán ser presentadas hoy en el local Sarmiento 3889, de 6 a 7 p. m., para su encanastamiento.

VARIAS

ESTRADA v. F. C. SUD

Mañana a la 1 p. m. se jugará en la cancha del Pacífico, sita en las calles Tucumán y Av. Rosales, el encuentro de cuarta división de los teams del epígrafe.

Estrada lo forman: M. Mazzeo; Erfau, Sosa, Sola y Correa, Del Campo, Fanetti (cap.), Miller, Bianchi, Villalustre y Caprarulo.

United River Plate Telephone Co. Ltd.

Exactitud en los números

Por necesidades de orden técnico y para facilitar el tráfico telefónico, la Compañía con frecuencia se ve obligada a cambiar los números a una cierta cantidad de abonados; también cada edición nueva de la Guía contiene muchos abonados nuevos y cambios de domicilio. Por esta circunstancia hay verdadera conveniencia antes de pedir un número en consultar la Guía.

Hay abonados que tratan de recordar el número de memoria: este esfuerzo mental es siempre más penoso que el pequeño esfuerzo material para hojear la Guía de Abonados.

Todo pedido con número equivocado resulta un perjuicio para el que lo solicita, y para el solicitado y para la Compañía Telefónica.

"SIRVASE EN CONSECUENCIA CONSULTAR SU GUIA ANTES DE PEDIR UNA COMUNICACION Y ADEMAS HACER USO DEL MEMORANDUM QUE APARECE EN LAS PAGINAS 1 Y 2".

La Administración.

CARRERAS DE CABALLOS

HIPODROMO ARGENTINO

LA REUNION DE MAÑANA

Comentarios y pronósticos

Es un programa respetable el que da de base a la reunión que se efectuará mañana en el hipódromo argentino y como las dos pruebas clásicas de que consta son de las que llaman la atención de los aficionados, no es que éstos acudan en gran número a presenciarlas.

Las ordinarias reunen lotes que cuentan con bastantes caballos anotados y existen en algunas, elementos fuertes que atraen público con sólo su presencia en las pistas.

El clásico Raúl Chevalier será bien disputado, puesto que en él han radicado su inscripción varios productos de los que han hecho una campaña aceptable en la temporada.

El Cordobés será uno de los más entonidos, no sólo por las bondades que ha dado repetidas pruebas, sino por el hermoso estado que luce su representante del Alvear, que en esta distancia ha de producir una buena performance.

Juan Carlos Gómez es otro de los que tienen más chance en este encuentro y muy capaz de derrotar a todos sus antagonistas, ya que los progresos que ha evidenciado le dan títulos para ser uno de los principales candidatos.

Clamor lleva también sus pretensiones y si se tienen en cuenta sus naturales ligerezas hay que convenir que el pupilo del stud Montiel está muy bien colocado por la distancia que ha de recorrer.

All Eyes es la incógnita del clásico Raúl Chevalier y el llamado a abonar un buen sport a sus partidarios.

Florette y Paulonia se han conducido bien en sus últimos compromisos, por lo tanto no deben descartarse ya que pueden ganar como cualquiera de los potrillos anotados.

En el San Martín, también han de ver los catedráticos una lucha reñida por la conquista del premio entre los tres campeones que se destacan.

Florilegio, aunque soporte el peso más elevado, está en perfectas condiciones y su caballeriza cree que sea inconveniente lo ha de salvar con facilidad el hijo de Saint Wolf que es de los que no sienten los kilos cuando de defender sus posiciones se trata.

Remanso acaba de hacer su rentree en tal forma que en esta ocasión dividirá las opiniones con el enemigo que cuente más partidarios si no resulta el preferido. El hijo de The Whirpool viene a la carrera en plena posesión de sus medios y dispuesto a vender cara su derrota.

Moloch ha seguido sin novedad después de su hermosa victoria sobre Saint Emilion en el clásico Porteño y sus muchos partidarios opinan que para ganarlo habrá que marcar tiempo en la distancia, ya que el hijo de Diamond si cae derrotado será con esa condición únicamente.

Como puede verse, en los dos clásicos, hay elementos de esos que despiertan la expectativa y el entusiasmo de la afición y como el programa, en lo que se refiere a las pruebas ordinarias, es interesante no hay duda de que también lo será la 47a. reunión de la temporada.

LOS COMPETIDORES DE MAÑANA

SUS PERFORMANCES

Apuntes e informaciones generales

Como hemos hecho costumbre, insertamos a continuación las dos últimas performances de los caballos que se encuentran en el programa de mañana, así como sus ejercicios respectivos, para que los aficionados puedan tener una guía que les sirva de base para la elección del candidato que a su juicio reuna más probabilidades de salir victorioso. Los distintos competidores que figuran en el programa oficial son los siguientes:

PRIMERA CARRERA

Distancia 1600 metros

Tirsis — Este hijo de Arcadia ha temido en sus dos últimas presentaciones la siguiente figuración: Con 57 kilos fué segundo de Lady Ada 50 en 1'53" 3|5 los 1800 metros, y luego con 54 fué cuarto de Grey Fox 55, Fortune 52 y Briand 55 en 1'50" 2|5 la misma distancia.

P. Cichetti lo trabajó apareado a Tarnow marcando 41" 2|5. Tiene muy buena carrera y les gusta mucho.

Puntapié — Fué tercero con 54 kilos de Lady Ada 50, siendo segundo Tirsis 57 en 1'53" 3|5 los 1800 metros, y luego con 43 fué tercero de Grey Fox 51, siendo segundo Bódo 40 en 2'5" 1|5 los 2000 metros.

Puede correr bien.

Irmao — Con 43 kilos fué no placé de Fachinero 55 en 1'40" los 1600 metros, y luego con 45 fué segundo de Max Linder 50 en 1'38" 4|5 la misma distancia.

No corre.

Silver Thrust — No placé con 55 kilos de Highlandman 56 en 1'40" 1|5 los 1600 metros, y luego ganó con 57, siendo segundo Microbio 53, tercero Charol 53 en 1'40" la misma distancia.

D. Torterolo lo trabajó en 700 metros marcando 41" 4|5. Tiene buena carrera.

Highlandman — Ganó con 56 kilos, siendo segundo Cabool 55, tercera Gyp 54 en 1'40" 1|5 los 1600 metros, y luego con 57 fué no placé de Briand 57 en 1'40" 2|5 la misma distancia.

Anda bien.

Grito de Guerra — Fué cuarto con 46 kilos de Rasante 51, Sable 44 y Miss Tonta 41 en 2'5" 1|5 los 2000 metros, y luego con 46 fué no placé de Lance 55 en 2'19 1|2 los 2200 metros.

No corre.

Cabool — Con 55 kilos fué segundo de Highlandman 56 en 1'40" 1|5 los 1600 metros, y luego con 55 fué segundo de Briand 57 en 1'40" 2|5 la misma distancia.

Puede ganar. Corre mucho.

Partiquino — Fué cuarto con 52 kilos de Grey Fox 48, Herrial 48 y Montana 45, en 2'4" 3|5 los 2000 metros, y luego con 55 fué cuarto de Lady Ada 50, Tirsis 57 y Puntapié 54, en 1'53" 3|5 los 1800 metros.

J. Etchechourry lo trabajó a la par de Chanchricleur conduciéndose bien.

Aviador II — Ganó siendo segundo Alarmista, tercero Microbio, en 1'13" 3|5 los 1200 metros, y luego ganó con 54 kilos, segundo Herrial 54, tercero Trianón 54 en 1'52" 2|5 los 1800 metros.

No corre.

Charming Girl — No placé con 51 kilos de Puntapié 49 en 1'50" 4|5 los 1800 metros, y luego con 53 fué no placé de Briand 57 en 1'40" 2|5 los 1600 metros.

Es difícil.

Lady Ada — Con 54 kilos fué no placé de Gyp 57 en 1'38" 2|5 los 1600 metros, y luego ganó con 50, siendo segundo Tirsis 57, tercero Puntapié 54 en 1'53" 3|5 los 1800 metros.

Puede ganar. Anda muy bien.

Fucho — Fué no placé con 53 kilos de Highlandman 56 en 1'40" 1|5 los 1600 metros, y luego con 54 fué no placé de Aviador II 54 en 1'52" 3|5 los 1800 metros.

Anda regular.

Rodaballo — Fué no placé con 56 kilos de Mirasol 56, en 1'25" los 1400 metros, y luego con 50 fué no placé de Grey Fox 55, en 1'50" 2|5 los 1800 metros.

Con el jockey de Guillermín, trabajó en la partida con regular éxito.

SEGUNDA CARRERA

Distancia 1100 metros

Fanfarrona — Es debutante.

No corre.

Jerga — Es debutante.

Anda regular.

Tarasca II — Debutó siendo no placé de Chelina en 1'7" 2|5 los 1100 metros, y luego fué no placé de Charmingly en 1'14" 4|5 los 1200 metros.

Trabajó en 600 metros con regular éxito.

Inyala — Es debutante.

Es veloz. Con Watson hizo 600 metros demostrando ser bastante veloz. Puede correr bien.

Bonaza — Fué tercera de Araña, siendo segunda Jacinta en 1'15" 4|5 los 1200 metros, y luego fué cuarta en la que hicieron puesta Pippergala y Jacinta, tercera Old Queen en 1'28" 4|5 los 1400 metros.

No corre.

Valenciana—Corrió una vez, siendo no placé de Cáspita en 54" 1|5 los 900 metros.

Trabajó regular en la partida.

Cucaracha — Es debutante.

Es muy ligero. Puede ganar.

Irónica — Corrió una vez, siendo segunda de Charmingly en 1'14" 4|5 los 1200 metros.

Con Domingo Torterolo hizo 600 metros en 36". Puede ganar.

Gladys — Corrió una vez, siendo cuarta de Araña, Jacinta y Bonaza en 1'15" 4|5 los 1200 metros.

No corre.

Luneta — Corrió una vez siendo cuarta de Chelina, Dragona y Labriega, en 1'7" 2|5 los 1100 metros.

Es difícil.

Yaví — Corrió una vez siendo no placé de Tenebrosa, en 1'14" 3|5 los 1200 metros.

Apronta bien.

TERCERA CARRERA

Distancia 1400 metros

Tengo Tela — Debutó siendo tercero de Nacurutú, segundo Tarnow en 1'5" 3|5 los 1100 metros, y luego fué cuarto de Hollis, Xingú y Brujo en 1'9" la misma distancia.

Anda bien. Puede ganar en este tiro.

Borbotón — Corrió una vez siendo tercero de Sevillano, segundo Broquel, en 1'166" 4|5 los 1200 metros.

Anda regular.

Strike — Es debutante.

Tiene una buena corrida. Hoy trabajó como para poder ganar.

Beatty — Fué no placé (distanciado del tercer puesto) de Tarnow, en 1'6" 2|5 los 1100 metros, y luego fué tercero de Cad, siendo segundo Tours, en 1'28" los 1400 metros.

Es gran candidato. Hizo 700 metros con buen éxito. Lo correrá Domingo Torterolo y les gusta mucho.

Tours — No placé de Juan Carlos Gómez en 58" 3|5 los 1000 metros, y luego fué segundo de Cad en 1'28" los 1400 metros.

Trabajó como para poder ganar.

Gigante. — Fué tercero de Conjurado siendo segundo Acabóse en 1'14" 1|5 los 1200 metros y luego fué cuarto de Juanchon, Malagueño y Yupanqui en 1'15" 2|5 la misma distancia.

Es difícil.

Mackensen — Debutó siendo cuarto y último de El Cordobés, Jovial XII y Clamor en 1" 3|5 los 1000 metros y luego fué no placé de Don Raúl en 1" 1|5 la misma distancia.

Es difícil.

Chanticler. — Es debutante.

A la par de Partiquino no apronto mal. Si corre puede ganar.

Sandboy — Debutó siendo no placé de Colillero en 1'14" 4|5 los 1200 metros y luego fué no placé de Cad en 1'28" los 1400 metros.

Anda en tren de golpe...

CUARTA CARRERA

Distancia 2000 metros

Morocho — Ganó con 53 kilos siendo segundo Satélite 54, tercero Casero 51 en 1'38" los 1600 metros y luego con 50 fué no placé de Le Temps 51, en 1'37" 4|5 la misma distancia.

Con P. Cichetti hizo 700 metros en 42". El hijo de Polar Star tiene una carrera a su completa disposición.

Ariman — Ganó con 54 kilos siendo segundo Fortín Uno 51, tercero Viva la Patria 41, en 2'6" 3|5 los 2000 metros y luego con 55 fué no placé de Morocho 53, en 1'38" los 1600 metros.

Puede ganar.

Fortín Uno. — Con 54 kilos fué tercero de Fels 55, siendo segundo Patchid 55, en 2'6" 4|5 los 2000 metros y luego ganó con 43 siendo segundo Lord Beatty 45, tercera Pardejona 50 en 2'5" 1|2 la misma distancia.

Trabajó como para correr bien.

Casero — Fué tercero con 51 kilos de Morocho 53, siendo segundo Satélite 54 en 1'38" los 1600 metros y luego con 50 fué no placé de Sombría en 1'38" 4|5 la misma distancia.

No corre.

Fels — Fué no placé con 50 kilos de Ariman 54, en 2'6" 3|5 los 2000 metros y luego ganó con 55 kilos, siendo segundo Patchid 55, tercero Fortín Uno 54, en 2'6" 4|5 la misma distancia.

No corre.

Secante — Con 54 kilos fué no placé de Aquilón 52, en 1'53" 1|5 los 1800 metros y luego con 54 fué no placé de Hirsuto 49, en 1'53" 3|5 la misma distancia.

Puede correr bien.

Hirsuto. — Con 51 kilos fué cuarto de Ariman 52, Morocho 51 y Casero 51, en 1'38" los 1600 metros, y luego con 43 fué no placé de Cacique 52 en 1'49" 4|5 los 1800 metros.

Puede ganar.

Tresillo. — Fué no placé con 57 kilos de Fels 55, en 2'6" 4|5 los 2000 metros y luego con 57 fué no placé de Aviador II 54, en 1'52" 3|5 los 1800 metros.

Con Walhs trabajó en la partida, sin novedad.

Patchid. — Fué cuarto con 43 kilos de Fachinero 56, Sunday 50 y Gringuilla 49, en 1'38" los 1600 metros y luego con 55 fué segundo de Fels 55, en 2'6" 4|5 los 2000 metros.

Puede correr bien.

Rey Mago — Con 53 kilos fué no placé de Fels 55, en 2'6" 4|5 los 2000 metros, y luego con 54 fué segundo de Jurado 57, en 1'40" 4|5 los 1600 metros.

Es difícil.

Pampe—Ganó con 45 kilos, siendo segundo Casero 55, tercero Calibre 47, en 1'39" los 1600 metros, y luego con 55 fué cuarta de Jurado 57, Rey Mago 54 y Diaspa 53, en 1'40" 4|5 la misma distancia.

Es difícil.

Avasalladora — Fué cuarta con 43 kilos de Fels 55, Patchid 55 y Fortín Uno 54, en 2'6" 4|5 los 2000 metros, y luego con 52 fué no placé de Jurado 57, en 1'40" 4|5 los 1600 metros.

Puede ganar.

QUINTA CARRERA

Distancia 1400 metros

El Cordobés — Fué segundo en el clásico Santiago Luro ganado por Jafet en 1'15" 4|5 los 1200 metros, y luego ganó el clásico Güemes, siendo segundo y último Yañez Pinzón en 1'26" 3|5 los 1400 metros.

Es gran candidato.

Paulonia — Fué segunda en el clásico La Madrid ganado por Clamor en 1'13" los 1200 metros y luego ganó el Ramón Biaus, siendo segunda Florette, tercera Muy Linda, en 1'13" 4|5 la misma distancia.

Puede ganar.

All Eyes — Fué segundo de Yañez Pinzón en 59" los 1000 metros, y luego ganó, siendo segundo Chimbo, tercero Jerjes I, en 1'27" 2|5 los 1400 metros.

Es algo difícil.

Yañez Pinzón — Fué segundo en el clásico Salvador J. Boucau ganado por Juan Carlos Gómez en 1'26" y 4|5 los 1400 metros, y luego fué segundo y último en el Güemes, ganado por El Cordobés en 1'26" 3|5 la misma distancia.

Puede andar cerca.

Juan Carlos Gómez — Ganó siendo segundo Nacurutú, tercero Chimbo, en 1'6" 4|5 los 1100 metros, y luego con 54 ganó el clásico Salvador J. Boucau, segundo Yañez Pinzón 54, tercero y último Clamor 56, en 1'26" 4|5 los 1400 metros.

Tiene muy buena carrera.

Clamor — Ganó el clásico La Madrid, siendo segunda Paulonia, tercero Yup, en 1'13" los 1200 metros, y luego fué tercero y último en el Salvador J. Boucau ganado por Juan Carlos Gómez 54, segundo Yañez Pinzón 54, en 1'26" 4|5 los 1400 metros.

Puede andar cerca.

Florette — Ganó siendo segunda Muy Linda, tercera Jovina, en 59" los 1000 metros, y luego fué segunda en el clásico Ramón Biaus ganado por Paulonia en 1'13" 4|5 los 1200 metros.

Puede ganar.

SEXTA CARRERA

Distancia 2000 metros

Florilegio — Ganó con 59 kilos el clásico Perú, en puesta con Cavador 52, siendo tercero y último Datilero 54, en 1'38" 3|5 los 1600 metros, y luego ganó con 59 el clásico Otoño, siendo segundo Saint Emilión 59, tercero Datilero 55, en 2'3" 1|5 los 2000 metros.

Puede ganar.

Sin Rumbo — Fué segundo con 59 kilos de Ramalero 47 en 1'39" 1|5 los 1600 metros y luego con 56 fué tercero de Guillermín 52 siendo segundo Saint Emilión 60 en 2'18" los 2200 metros.

No corre.

Remanso — Con 53 kilos fué segundo en el clásico Palermo ganado por Florilegio 59 en 1'37" los 1600 metro y luego ganó con 58, segundo Grey Fox 50, tercero y último Kick II 55 en 1'50" 3|5 los 1800 metros.

Les gusta bastante. Puede ganar.

Bis — Ganó con 55 kilos siendo segundo Lance 54, tercero Mayor López 41 en 2'39" 2|5 los 2500 metros y luego con 51 fué cuarto de Guillermín 52, Saint Emilión 60 y Sin Rumbo 56 en 2'18" los 2200 metros.

No corre.

Moloch — Ganó con 55 kilos segundo Sin Rumbo 58, tercero Sable 42 en 1'37" los 1600 metros y luego con 53 ganó el clásico Porteño, segundo Saint Emilión 61, tercero y último Datilero 55 en 2'5" 2|5 los 2000 metros.

Debe ser el ganador siempre que

Ramalero — Ganó con 47 siendo segundo Sin Rumbo 59, tercero Invasor II 41 en 1'39" 1|5 los 1600 metros y luego con 52 fué no placé de Max Linder 50 en 1'38" 4|5 la misma distancia.

no llueva.

No corre.

SEPTIMA CARRERA

Distancia 1600 metros

Mamita II — Con 57 kilos fué segundo en el clásico Gilberto Lerena ganado por Divinidad 53 en 1'37" 1|5 los 1600 metros y luego con 57 fué segunda en el clásico Los Haras de Divinidad 53 en 2'6" 1|5 los 2000 metros.

Puede ganar.

Stayer — Fué tercero con 55 kilos de Siete y Medio 52 siendo segundo Lord Derby 41 en 2'18" los 2200 metros y luego ganó con 58 siendo segundo Corchito 50, tercero Dieufort 52 en 1'40" los 1600 metros.

Puede correr bien. Trabajó bien.

The Lad — No placé con 51 kilos de Le Temps 55 en 1'50" 4|5 los 1800 metros y luego con 51 fué no placé de Max Linder 50 en 1'38" 4|5 los 1600 metros.

No corre.

Hurgón — Con 51 kilos fué cuarto de Irmao 42, Campeador II 48 y Sable 46 en 1'37" 1|5 los 1600 metros y luego con 50 fué cuarto de Max Linder 50, Irmao 45 y Aneiros 40 en 1'38" 4|5 la misma distancia.

Puede ganar.

Full Hand — Fué no placé con 51 kilos de Clearing 57 en 1'33" los 1600 metros y luego con 50 fué no placé de Ramalero 47 en 1'39" 1|5 la misma distancia.

Anda regular.

La Pinguina — Con 56 kilos fué no placé de L'Espoir 51 en 1'12" 1|2 los 1200 metros y luego con 47 fué tercera de Fachinero 55 siendo segundo Art Nouveau 53 en 1'40" los 1600 metros.

Puede correr bien.

Irmao. — Fué no placé con 48 kilos de Fachinero en 1'40" los 1600 metros y luego con 45 fué segundo de Max Linder 50 en 1'38" 4|5 la misma distancia.

A la par de Irish Bell marcó 47" un quinto en 800 metros. Tiene buena carrera.

OCTAVA CARRERA

Distancia 3000 metros

Parigot — Fué no placé con 60 kilos de Espartal 54, en 3'11" 1|2 los 3000 metros y luego ganó con 54, siendo segundo Ojal 52, tercero Rasante 52, en 3'12" la misma distancia.

EL CLASICO RAUL CHEVALIER

El Cordobés, favorito de LA EPOCA — Juan Carlos Gómez, su más serio rival

N. Berazategui lo trabajó suave en 800 metros marcando 48"...

L'Emigré. — Ganó con 54 kilos siendo segundo Eneas 51, tercera Cutros y luego con 55 fué tercero de tros y luego con 55 fué tercero de Humbertito 44, siendo segundo Lance 54 en 2'39" 1|5 la misma distancia.

Con F. Arcuri hizo 1000 metros en buen estilo. Puede ganar.

Ojal. — Con 55 kilos fué cuarto de Espartal 54, Grin Bell 45 y Tintorera 42 en 3'11" 1|2 los 3000 metros y luego con 52 fué segundo de Parigot 54 en 3'12" la misma distancia.

Tiene una fija. P. Cichetti lo pasó en 1200 metros marcando 1'17" 3|5.

Vicente López. — No placé con 53 kilos de Bis 51 en 2'38" los 2500 metros y luego con 52 fué cuarto de Parigot 54, Ojal 52 y Rasante 52 en 3'12" los 3000 metros.

Puede andar cerca.

Curiosity. — Con 51 kilos fué no placé de Bardo 53 en 2'57" 3|5 los 2800 metros y luego con 53 fué no placé de Espartal 54 en 3'11" 1|2 los 3000 metros.

Anda corriendo sin éxito.

Humbertito. — Con 55 kilos fué no placé de Morocho 48 en 1'51" y 2|5 los 1800 metros, y luego ganó con 44, siendo segundo Lance 54, tercero L'Emigré 55, en 2'39" 1|5 los 2500 metros.

Con P. Cichetti hizo 1000 metros en 1'1" 3|5. Puede ganar.

Amnesia. — Ganó con 50 kilos, siendo segundo de Humbertito 51, tercera Marline 47 en 2'14" 4|5 los 2200 metros y luego con 50 fué segundo de Lance 55 en 2'19" 1|2 la misma distancia.

Con un buen jockey, resulta un excelente candidato.

Irish Bell. — Fué segunda con 45 kilos de Espartal 54 en 3'11" 1|2 los 3000 metros y luego con 42 fué cuarta de Humbertito 44, Lance 54 y L'Emigré 55 en 2'39" 1|5 los 2500 metros.

Trabajó bien.

Tintorera. — Con 42 kilos fué tercera de Espartal 54, siendo segunda Irish Bell 45 en 3'11" 1|2 los 3000 metros y luego con 43 fué no placé de Parigot 54 en 3'12" la misma distancia.

A. Grassi la trabajó apareada a Dionesina marcando 1'1" 3|5.

LOS CLASICOS DE MAÑANA

Apuntes de sus competidores y demás informes

Como hemos venido sosteniendo, se trata de dos pruebas de relativo interés, siendo el único peligro, la amenaza del tiempo que puede hacer fracasar la reunión.

Los competidores de esas dos carreras han sido preparados en la siguiente forma:

PREMIO RAUL CHEVALIER

El Cordobés — Cumplirá su compromiso siempre que la pista se encuentre en buenas condiciones.

El hijo de Diamond Jubilee termina de ganar el clásico Güemes y aunque no venció a nadie, el hecho de que en esa ocasión la mayoría de los que mañana serán sus contrarios desertaran, es porque le reconocían superioridad.

Al stud Alvear la carrera le merece mucha confianza. En el ensayo que hizo hoy a la par de Don Raúl marcando 41" 1|2, nos dejó muy buena impresión.

Paulonia — Ha venido desempeñándose muy bien y aunque ésta será la carrera más difícil de cuantas ha disputado, tenemos la seguridad de que ha de producir una gran carrera. El aumento de tiro para la hija de Perrier, debe ser a nuestro juicio en su beneficio.

A la potranca del stud Atucha se le trabajó ayer de mañana apareada a Setenta y Cinco, cubriendo 700 metros en muy buen tiempo y en mejor estilo.

El entraineur Aquino tiene formado muy buen concepto de su pupila y la considera muy capaz de poder ser la ganadora.

All Eyes — Es un potrillo que ha progresado mucho, pero que no creemós que sea capaz de vencer en esta categoría.

Esta es nuestra impresión, pero no por cierto una sentencia.

El medio hermano de Grey Eyes es capaz de desempeñarse con éxito. En el apronte que hizo hoy marcando 42" 1|5 no demostró nada superior.

Yáñez Pinzón — Lógicamente no tiene probabilidades de ganar. Su chance iría aumentando gradualmente, si el estado de la pista fuera empeorando.

Al hijo de Polar Star se le trabajó con buen éxito en la partida.

Juan Carlos Gómez — Será muy sostenido por la opinión, y aunque puede ganar, su chance sería mucho mayor si la pista se pusiera en malas condiciones tanto que en ese caso podría decirse que es el candidato obligado.

Al hijo de Larrea hoy se le trabajó en la partida y corre mucho.

Clamor — Disputará esta carrera sin mayores pretensiones, después de sus últimas pruebas.

El hijo de Fisherman hizo un buen ensayo en la partida con Acosta, pero sin ser exigido.

Florette — Es como ya hemos dicho una de las yeguas mejores y que más porvenir tiene, siempre que se le mantenga en buena forma. La pupila del Talismán hizo un gran apronte de 700 metros A su entraineur le gusta en fija.

DEL PREMIO SAN MARTIN

Florilegio — Disputará una carrera donde su chance no es muy clara, pero en la que puede desempeñarse bien y si el tiempo lo ayudara convirtiendo la pista en un fangal, llevaría en ese caso, muy raros enemigos. El hijo de Saind Wolf hizo con Navarro 800 metros al freno marcando 50".

Remanso — Viene a la carrera en el máximum de su estado y si bien es una carrera difícil, consideran muy posible la victoria del hijo de The Wirpool.

En el apronte que hizo hoy confirmó su buena preparación ya demostrada el día que hizo su rentrée, marcando a la par de Solazo el recomendable tiempo de 59" 2|5 los 1000 metros.

Moloch — Es, a nuestro juicio, el candidato obligado de la carrera a no ser que el tiempo viniese a malograrle su probable victoria.

El hijo de Melilla que ha sido convenientemente preparado para esta carrera, ayer de tarde fué ensayado por el jockey Arcuri en la partida, produciendo como de costumbre un gran apronte.

Para nosotros ninguno de los adversarios de Moloch pueden actualmente dispensarle ventajas en el peso.

FANFARRONA-IRONICA

Aun no se conoce a quien de estas dos potrancas ha de dirigir el jockey Torterolo, pero como una y otra serán las preferidas de la opinión el citado profesional se resolverá por la que mejor chance tenga, siempre que a último momento no se le ofrezca Cucaracha.

AMNESIA

Parece que el hijo de Amsterdam cumplirá en cualquier forma su compromiso en la última prueba del programa.

Al entraineur Rufino Coll le sería de sumo agrado presentar en un día como el de mañana a toda su caballeriza.

Si Amnesia consigue un buen aprendiz, puede muy bien ser el ganador de esa carrera con todo que Ojal es una fija.

LA REUNION DE MAÑANA

En honor de la embajada británica

La comisión directiva del Jockey Club ha dedicado en honor de la embajada británica, y al efecto ha dado a los premios los siguientes nombres: William Pitt, Shakespeare, Spencer, Wéllington, Maurice de Bunsen, Nelson.

CABALLOS RECOMENDADOS

Primera carrea — Cabool, que está corriendo bien y está liviano, Lady Ada y Tirsis.

Segunda carrera — Fanfarrona, Irónica.

Tercera carrera — Beatty y Tours y el debutante Chantecler, si corre.

Cuarta carrera — Microbio y Secante.

Quinta carrera — El Cordobés, J. Carlos Gómez.

Sexta carrera — Moloch.

Séptima carrera — Hurgón o Irmao.

Octava carrera — Ojal que está muy favorecido.

TOURS

Si nos guiamos por las performances que lleva producidas en su corta y regular campaña en las pistas, no hay ninguno más indicado que este propio hermano de Majestad para abandonar la modesta categoría a que viene perteneciendo.

Tours lleva como principales enemigos al debutante Strike y a Beatty que está repitiendo sus carreras. El hijo de Your Majesty se condujo muy bien en el ejercicio que se le hizo en la partida de práctica.

LADY ADA

La hija de Old Boy que no corre desde que venció a Tirsis y a la gran mayoría de los contrarios que de nuevo lleva mañana, reaparece después de un breve reposo en condiciones de poder conseguir una nueva victoria.

En el apronte que hizo hoy Lady Ada demostró encontrarse en muy buenas condiciones

CHANTECLER

Mañana hará su debut este hijo de Calepino y Cherette, del stud Gran Muñeca, quien de acuerdo con el síntoma de su caballeriza, es casi seguro que al ser presentado ha de producir una honorable carrera.

Chantecler fué trabajado ayer a la par de Partiquino, desempeñándose bien. El hijo de Perrier que está anotado en la primer carrera puede lo mismo representar sus colores con éxito.

SILVER THRUSH

41" 1|5 en 700 metros

Cuenta con gran chance este pupilo del entraneur Rufino Coll en la primera prueba de mañana y como está en una distancia que le conviene y ha seguido sin novedad después de su última victoria, puede repetir la hazaña puesto que la carrera es muy parecida a la anteriormente gnada por Silver Thrush.

Torterolo fué el profesional encargado de someterlo a un ejercicio en la partida reglamentaria que cubrió en 41" 4|5 con buen final.

OJAL

1'17" 1|5 en 1200 metros

En el tiro en que ha de disputarse el handicap final de mañana no hay ninguno entre los anotados que tenga tantos títulos como el hijo de Saint Wolf para adjudicarse los 4500 pesos del premio, porque a ello lo hacen acreedor las últimas performances que ha producido, el peso que le corresponde y la clase de enemigos con quienes tendrá que luchar, inferiores en su mayoría al pupilo del stud Novela que luce un estado de preparación de los más completos.

Con Cichetti recorrió 1200 metros en 1'17" 2|5 pero como este profesional tiene la dirección de Humbertito, no sería extraño que fuese Torterolo el jockey de Ojal, que hasta el momento no tiene monta designada, en el caso de que Amnesia no fuese presentado en el handicap final.

TIRSIS

La partida en 41" 2|5

Hace su rentrée en magníficas condiciones de preparación y como entre los candidatos que disputarán mañana el premio Alsacia es uno de los más indicados, creen los muchos partidarios con que cuenta que ha de salir airoso, aunque no dejan de reconocer que lleva enemigos dignos de todo respeto.

El hijo de Arcadio lo entrenó P. Cichetti a la par de Tarnow en los 700 metros y este mismo trabajo confirma lo que decimos anteriormente que es uno de los mejores candidatos en la primera de mañana.

MOROCHO

1'42" en 700 metros

No lleva el hijo de Polar Star en la carrera que figura anotado más enemigo que Fortín Uno, pero como éste soporta once kilos más que el día que obtuvo su última victoria, no hay duda de que casi todas las probabilidades están a favor del primero, ya que ha obtenido dos lindos triunfos en 1600 y 1800 metros, respectivamente, y no creemos que el pequeño aumento de distancia sea causa de que fracase como en su anterior presentación que fué en un handicap sumamente bravo donde dispensa ventajas en el peso a enemigos como Campeador II y alternaba con elementos superiores.

Y como si la pista está en malas condiciones más aumenta la chance de Morocho, entendemos que debe ser el ganador del premio Packoy, ya que hoy recorrió 700 metros con Cichetti en gran estilo en 43".

HURGON

Debe ser el ganador del handicap de la milla y si hacemos esta afirmación es porque vimos el "derroche" de caballo que vino haciendo el jockey Englander en la prueba similar ganada por Máx Linder en la di-

PROGRAMA
MONTAS Y COMPETIDORES

PREMIO WILLIAM PITT

Primera carrera — 1600 metros

A las 12.45 p. m.

1	Tirsis	3 57	P. Cichetti
2	Puntapié	3 57	E. Peñaloza
3	Irmao	3 57	No corre
4	S. Thrust	3 57	D. Torterolo
5	Highladman	3 57	W. Watson
6	G. de Guerra	3 57	No corre
7	Cabool	3 55	S. U. Morales
8	Partiquino	3 55	F. Arcuri
9	Aviador II	3 55	No corre
10	Charming Girl	3 53	C. Capra
11	Lady Ada	3 53	X. X.
12	Fucho	3 52	P. Costa
13	Rodaballo	3 52	X. X.

PREMIO SHAKESPEARE

Segunda carrera — 1100 metros

A la 1.15 p. m.

1	Fanfarrona	2 56	D. Torterolo
2	Jerga	2 56	M. Acosta
3	Tarassa II	2 56	J. Fernández
4	Inyala	2 56	W. Watson
5	Bonaza	2 56	No corre
6	Valenciana	2 56	M. Al'randa.
7	Cucaracha	2 56	X. X.
8	Irónica	2 56	X. X.
9	Gladys	2 56	No corre
10	Luneta	2 56	R. Carabajal
11	Yaví	2 56	E. Saavedra

PREMIO SPENCER

Tercera carrera — 1400 metros

A la 1.45 p. m.

1	T. Tela	2 56	S. U. Morales
2	Borbotón	2 56	E. Saavedra
3	Strike	2 56	C. Fenucci
4	Beatty	2 56	D. Torterolo
5	Tours	2 56	T. N. Fer'dez.
6	Gigante	2 56	A. Balstroqui
7	Mackensen	2 56	A. Amoroso
8	Chantecler	2 56	F. Arcuri
9	Sandboy	2 56	P. Costa

PREMIO WELLINGTON

Cuarta carrera — 2000 metros

A las 2.15 p. m.

1	Morocho	5 55	P. Cichetti
2	Arimán	4 55	C. Capra
3	Fortín Uno	4 54	M. Acosta
4	Casero	5 54	No corre
5	Fels	5 54	No corre
6	Secanto	4 54	T. N. Fer'dez
7	Hirsuto	4 53	E. Saavedra
8	Tresillo	4 52	A. Walls
9	Patchid	4 52	O. Gonzáles
10	R. Mago	4 51	E. Canessa
11	Pampe	4 48	M. Al'randa
12	Avasalladora	4 46	A. Grassi

PREMIO RAUL CHEVALIER

Quinta carrera — 1400 metros

A las 2.45 p. m.

1	El Cordobés	2 55	J. Bastías
2	Paulonia	2 53	F. Arcuri
3	All Eyes	2 55	J. Fernández
4	Y. Pinzón	2 55	D. Cardoso
5	J. C. Gómez	2 55	D. Torterolo
6	Clamor	2 55	M. Acosta
7	Florette	2 53	P. Cichetti

PREMIO SAN MARTIN

Sexta carrera — 2000 metros

A las 3.15 p. m.

1	Florilegio	4 62	A. Navarro
2	Sin Rumbo	4 60	No corre
3	Remanso	3 59	D. Torterolo
4	Bis	3 57	No corre
5	Moloch	3 57	F. Arcuri
6	Ramalero	3 55	No corre

PREMIO MAURICE DE BUNSEN

Séptima carrera — 1600 metros

A las 3.45 p. m.

1	Mamita II	4 58	F. Arcuri
2	Stayer	4 57	T. N. Fer'dez
3	The Lad	4 54	No corre
4	Hurgón	4 53	D. Englander
5	F. Hand	5 53	C. Fernández
6	La Ping'na	4 52	R. Carabajal
7	Irmao	5 48	M. Al'randa

PREMIO NELSON

Octava carrera — 3000 metros

A las 4.15 p. m.

1	Parigot	4 60	N. Berazategui
2	L'Emigré	4 56	F. Arcuri
3	Ojal	4 52	D. Englander
4	V. López	5 52	C. Fernández
5	Curiosity	4 50	T. N. Fer'dez
6	Humbertito	4 48	M. Acosta
7	Amnesia	3 47	X. X.
8	I. Bell	3 42	M. Al'randa
9	Tintorera	3 40	A. Grassi

PRONOSTICOS DE LA PRENSA PARA LA REUNION DE MAÑANA EN PALERMO

	1.ª carrera	2.ª carrera	3.ª carrera	4.ª carrera	5.ª carrera	6.ª carrera	7.ª carrera	8.ª carrera	Gan.	Pla.	N|c.	JUNIO Gan.	Pla.	N|c.
LA EPOCA	Cabool	St. P. Ecurie	Tours	Morocho	El Cordobés	Moloch	Hurgón	Ojal	135	68	36			
La Unión	Cabool	Fanfarrona	Beatty	Armián	El Cordobés	Moloch	Hurgón	Ojal	131	64	30			
Revista Sportiva	Cabool	Cucaracha	Chantecler	Morocho	J. C. Gómez	Moloch	Irmao	Ojal	127	68	32			
El Diario	S. Thrush	St P. Ecurie	Beatty	Morocho	All Eyes	Remanso	Irmao	Parigot	125	61	32			
El Tribuno	Tirsis	Fanfarrona	Chantecler	Morocho	J. C. Gómez	Remanso	Mamita II	Ojal	121	74	41			
La Palabra de San Martín	Tirsis	Fanfarrona	Strike	Rey Mago	J. C. Gómez	Romanso	Stayer	Ojal	121	56	53			
La Pátria degli Italiani	Cabool	Fanfarrona	Beatty	Morocho	El Cordobés	Moloch	Mamita II	Irish Bell	119	67	30			
La Voz del Norte	Tirsis	Cucaracha	Chantecler	Rey Mago	All Eyes	Moloch	Stayer	Ojal	119	54	48			
Tits Bits	Cabool	Fanfarrona	Chantecler	Patchid	J. C. Gómez	Remanso	Mamita II	Ojal	117	65	38			
Giornale d'Italia	Partiquino	Fanfarrona	Beatty	Morocho	Paulonia	Moloch	Irmao	Irish Bell	111	55	41			
Azzaman	Cabool	Irónica	Beatty	Arimán	Clamor	Florilegio	Mamita II	Ojal	107	55	30			
El Nacional	S. Thrush	Irónica	Strike	Fortín Uno	El Cordobés	Moloch	Irmao	Parigot	98	68	31			
El Diario Español	Lady Ada	Javí	Beatty	Fortín Uno	J. C. Gómez	Moloch	Irmao	Irish Bell	98	65	37			
La Gaceta de España	S. Thrush	Irónica	Beatty	Fortín Uno	All Eyes	Remanso	La Pingüina	Parigot	97	61	32			
Fray Mocho	S. Thruhs	Javí	Tengo Tela	Fortín Uno	All Eyes	Moloch	Stayer	Ojal	96	59	35			
Le Courrier de La Plata	Tirsis	Javí	Tours	Fortín Uno	Clamor	Remanso	Full Hand	Ojal	95	57	45			
Il Roma	Tirsis	Fanfarrona	Chantecler	Morocho	J C. Gómez	Remanso	Mamita II	Ojal	94	61	44			
Revista Americana	Tirsis	Fanfarrona	Strike	Rey Mago	El Cordobés	Moloch	La Pingüina	Ojal	91	45	31			
P. B. T.	Tirsis	Fanfarrona	Chantecler	Morocho	J. C. Gómez	Moloch	Mamita II	Ojal	90	66	45			
Italia del Popolo	Tirsis	Javí	Tengo Tela	Arimán	All Eyes	Moloch	Hurgón	Ojal	89	67	38			
Guarino	S. Thrush	Fanfarrona	Beatty	Rey Mago	El Cordobés	Moloch	Hurgón	Ojal	89	57	28			
Don Pánfilo	Cabool	Irónica	Strike	Patchid	J. C. Gómez	Remanso	La Pingüina	Ojal	88	60	38			
El Oeste	Tirsis	Irónica	Tengo Tela	Patchid	Clamor	Remanso	Stayer	Ojal	85	66	34			
El Heraldo	Cabool	Irónica	Tengo Tela	Patchid	Florette	Remanso	Hurgón	Irish Bell	84	54	42			
Buenos Aires Herald	Cabool	Irónica	Strike	Patchid	J. C. Gómez	Remanso	La Pingüina	Parigot	82	58	48			
Le Journal Français	S. Thrush	Fanfarrona	Beatty	Fortín Uno	El Cordobés	Remanso	Irmao	Ojal	78	55	46			
L'Italiano	S. Thrush	Fanfarrona	Beatty	Morocho	El Cordobés	Romanso	La Pingüina	Ojal	77	57	38			
La Tarde de La Plata	Tirsis	Fanfarrona	Strike	Fortín Uno	El Cordobés	Remanso	Stayer	Ojal	76	49	39			
El Progreso	Cabool	Fanfarrona	Chantecler	Morocho	All Eyes	Remanso	La Pingüina	Ojal	56	32	15			
Vida Porteña	Lady Ada	Javí	Sandboy	Patchid	Paulonia	Florilegio	Irmao	Irish Bell	53	37	35			
O'Balilla	Tirsis	Cucaracha	Chantecler	Rey Mago	All Eyes	Moloch	Stayer	Ojal	44	38	55			

ANTIQUARY WHISKY ESPECIAL EL GRAN FAVORITO
E. M. DE SANTA COLOMA CHACABUCO 319
Cognac Bisquit Dubouché

tima reunión, donde Hurgón peleó con todos o la mayoría de los competidores y a pesar de ello alcanzó el cuarto puesto

Mañana tiene una prueba favorable y... salvo error como el anterior, ninguno de sus adversarios debe poner en apuros al hijo de Saint Wolf que está corriendo una enormidad.

Recorrió hoy en forma suave la partida de práctica.

A LOS EMPLEADOS

La reunión de mañana es la que lleva el número 47 de las disputadas en el año corriente y la primera carrera se largará como de costumbre a las 12.45 p. m.

Corresponde al primer turno de domingos y feriados, siendo obligatoria la entrada a los pabellones una hora antes de la citada para los empleados del sport.

Nota—Desde la reunión del jueves próximo la primera carrera se largará a las 12.30, lo que hacemos saber a los interesados en evitación de los perjuicios que pudiera ocasionarles al regirse por el horario actual.

LOS JOCKEYS

Domingo Torterolo—

Se iniciará con Silver Thrush que es un candidato aceptable; en la segunda carrera, dirigirá a Fanfarrona Irónica, cualquiera de ellas gran [illegible]; en la tercera a Beatty que [illegible] será el favorito [illegible] Raúl Chevalier [illegible] que es el enemigo de [illegible] favorito, y en el premio San Martín a Remanso que hoy trabajó bien y con el cual piensan poner en serios apuros a Moloch.

Francisco Arcuri—

Dirigirá a Partiquino que puede ganar; a Chantecler que puede iniciarse con éxito; a Paulonia que puede estar en los puestos de preferencia en el clásico Raúl Chevalier; a Moloch nuestro favorito del premio San Martín; a Mamita II que a pesar de sus kilos puede tener buena figuración, y a L'Emigré que está en una compañía algo superior.

Máximo Acosta—

Tendrá a su cargo las montas de Jerga que anda regular; Fortín Uno que puede correr bien; Clamor que se desempeñará con éxito y Humbertito que puede ocupar uno de los puestos de preferencia en el handicap final.

Pedro Cichetti—

Dirigirá a Tirsis, Morocho y Florette, tres candidatos muy aceptables.

CUREÑA-PASO

35" en 600 metros

Andan muy bien estos dos pupilos del entraineur Naciano Moreno, pero sobre todo el potrillo, que en cuanto dispute una carrera de perdedores, ha de imponerse a voluntad.

En el apronte que hicieron hoy sobre 600 metros, Paso dominó a Cureña con entera facilidad.

TATITA

35" 1|2 en 600 metros

Este hijo de Méhari tiene un compromiso sumamente favorable para el jueves, de acuerdo con la corrida que se le dió el miércoles y que ya conocen nuestros lectores.

A Tatita hoy se le trabajó en 600 metros en 35" 1|2 finalizando muy bien.

CROCUS

50" en 800 metros

La última carrera producida por el hijo de Craganour ha sido algo sospechosa.

Hoy lo trabajó A. Navarro sobre 800 metros a voluntad, marcando 50". En cuanto corra será en una prueba favorable.

COLILLERO

Al hijo de Val d'Or hoy se le dió corrida en 1400 metros dirigido por el jockey D. Torterolo.

REMATES

Adolfo Bullrich y Cía.

De carrera, En training—

Los siguientes productos en training y para cría: Coronel Morales, 1913, por Polar Star; Real George, 1912, por Blue Bood; Sospecha, 1915 por Magno; Ley II, 1914, por Le Rubicon; Milita, 1913, por Druid, ganadora; Gamo 1914, por Chili II, ganador; Mechita, 1914, por Maharí, ganadora; Prise, 1914, por Jardy, ganadora; Mimosa II, 1914, por Maharí; Cielito, 1914, y Brasil del mismo año, ambos por Brassac. Se rematarán

El martes 4 de junio, a las 2 de la tarde, en el local de ventas del hipódromo Argentino.

Comisión a cargo de los compradores.

Otros informes, en nuestra casa, Florida 273. Buenos Aires.—Adolfo Bullrich y Cía.

Al hermano de Aviador II le tomamos los últimos 1000 metros, distancia que hizo en 1'5". No vale gran cosa.

COLIPULL

1'1" 3|5 en 1000 metros

El hermano de Colibrí va a disputar el jueves una carrera algo más difícil, pero como hay una duda sobre su garganta, es abandonado en parte por sus adversarios. Sin embargo Colipull, todavía es capaz de ganar cualquier carrera.

Al hijo de Old Man hoy se le trabajó en 1000 metros, cubriendo la distancia en 1'1" 3|5. Sería lamentable que el mal de este producto avanzara.

TABARE

49" 1|5 en 800 metros

En cuanto sea presentado este hijo de Saint Wolf, ha de abandonar la categoría de perdedor con toda facilidad.

Tabaré hizo hoy 800 metros dirigido por Fenucci, empleando 49" 1|5 sin ser exigido.

STUD NEW STAR

Esta caballeriza ha sido puesta al cuidado del entraineur Ambrosio Elnen. Tiene una excelente oportunidad el citado compositor para hacer una buena campaña.

DEL ENTRAINEUR A. JAEN

De los caballos al cuidado de este entraineur hemos visto trabajar a los siguientes:

Le Temps — Cuyos progresos son evidente, piloteado por Francisco Arcuri hizo 1000 metros en muy buen estilo.

Fusta — Que no ha de tardar en reaparecer, fué trabajada por Francisco Arcuri en 1000 metros, desempeñándose regular.

Siete de Espadas — Fué ensayado en una milla, con el resultado de siempre.

La Chispa — Que vale muy poco fué ensayada suave con el peón.

Art Nouveau — Que continúa muy pesado en los handicaps, en el apronte de hoy marcó un gran tiempo, como de costumbre.

HIPODROMO DE TEMPERLEY

Mañana, como de costumbre, se realizará en este hipódromo una buena reunión de carreras.

EL HILO SE CORTA POR LO MAS DELGADO

"Según versiones, parece que al jockey de Guillermín no se le descalificó porque se le había ordenado que lo echara "al bombo" y que la comisión le pidió que no corriera por tres meses como satisfacción para el público".

Así que ya saben los jockeys, con esta comisión, si cualquiera les manda sujetar un caballo, ellos no son los responsables.

¡Con ese criterio, nuestro turf está salvado!

HEMOS OIDO DECIR...

Que Tirsis reaparece en condiciones de producir una gran carrera.

—Que Cabool con 53 kilos está en condiciones de obtener una fácil victoria si tiene un poco de suerte.

—Que con Silver Thrush llevan esperanzas de volver a ganar

—Que Lady Ada reaparece en condiciones de producir una honorable carrera.

—Que si llueve la hija de Old Boy es la candidata obligada.

—Que Fanfarrona al cumplir su compromiso es porque es una fija.

—Que Irónica puede estar muy próxima de la carrera.

—Que si Cucaracha cumple su compromiso, puede estar muy en carrera.

—Que Beatty con la monta de Torterolo será el favorito.

—Que Tours puede estar muy en carrera.

—Que los debutantes Strike y Chantecler pueden desempeñarse bien.

—Que Morocho no tiene enemigos en la cuarta carrera de mañana.

—Que con Arimán tienen esperanzas de ganarle al favorito.

—Que Patchid puede estar muy en carrera.

—Que en el clásico de productos El Cordobés debe imponerse

—Que con Juan Carlos Gómez se corren una fija.

—Que si la pista está pesada ha de imponerse a voluntad.

—Que las potrancas Paulonia y Florette pueden estar muy próximas a los potrillos.

—Que si la pista está en buenas condiciones, Moloch no tiene contrarios en el clásico San Martín.

—Que con Remanso tienen esperanzas de apurarlo al favorito.

—Que en el handicap de la milla el ganador debe buscarse entre Hurgón e Irmao.

—Que en el handicap final Ojal debe imponerse a voluntad.

UNA FIJA SIN JOCKEY

Ojal, que tiene la última prueba del programa a su disposición, no tiene jockey aun designado.

Resulta que P. Cichetti no puede correr en contra de Humbertito por ser jockey oficial del stud Lowland Boy. M. Acosta tiene que dirigir al hijo de Galloway, lo que Cichetti no entra en peso y Torterolo, a quien se le había ofrecido la "fija", no acepta por estar en la misma carrera Amnesia

¿Quién será entonces, el afortunado?

Palpitamos que Englander, sino anda por Córdoba.

ERAN TRES...

los pupilos del entraineur Rufino Coll que vimos ejercitar hoy en amor y compaña, los cuales recorrieron en 41" 3|5 los 700 metros con las ligerezas en ellos habituales, porque hay que tener en cuenta que formaban el célebre triunvirato Caricato, Como y General French, caballos cuya condición principal es una velocidad poco común.

Caricato iba dirigido por el jockey Torterolo.

CABOOL

La partida en 43"

Este es otro de los que pueden ganar en la prueba inicial del programa teniendo en cuenta sus performances anteriores y la compañía en que ha de alternar que no es por cierto de las más superiores.

Cabool, con el descargo que le corresponde por la monta, puede aprovechar esa ventaja para salir airoso. Serapio U. Morales, que será su piloto, lo trabajó en 43" los 700 metros conduciéndose a entera satisfacción.

FANTASIO

El crack del año...

puesto que hasta el presente entre los conocidos no hay quien haya dado las muestras evidentes para poder oponerse a su paso con probabilidades de éxito, sigue sin novedad cumpliendo sus ejercicios y dispuesto a continuar su campaña, una especie de repetición de la de su hermano paterno el año anterior.

Por el momento es el hijo de Felicitas lo mejor que existe entre los productos de su generación y en el premio Eliseo Ramírez seguirá su marcha triunfal, puesto que el que a ello se oponga debe llevar su merecido.

Con Torterolo y a la par de un compañero con Bastías, fué sometido a una corrida en la distancia del clásico citado pasándola en 1'29" con acción fácil y desenvuelta, como para demostrar que es un digno continuador de las glorias de "su familia"...

ARIMAN

Es otro de los que tienen más probabilidades en la cuarta de mañana, puesto que viene a disputarla después de haber gozado de un reparador descanso que ha de influir para que en el momento más culminante de la batalla defienda sus posiciones como un león...

En este tiro ya se ha hecho presente Arimán y sus muchos partidarios tienen muchas esperanzas de que sea el ganador el veloz hizo de Master Willie.

HABANO-HYDRE

1'29" en 1400 metros

Es como para no perderlos de vista en la primera carrera en que sean presentados, puesto que no han podido conducirse mejor en la corrida en que fueron ejercitados esta mañana

Habano con Cichetti y a la par de Hydre, recorrió 1400 metros en 1'29" con linda acción.

DIVINIDAD

48" 3|5 en 800 metros

La mejor yegua que actúa en nuestras pistas por el momento, sigue su training sin tropiezo alguno y dispuesta a anotar en su haber todos los clásicos del año, en vista de que no hay quien a ello pueda oponerse.

Reaparecerá en el clásico Suipacha, que tiene a su disposición también, el día 23 del corriente la hija de Bridge of Canny, que recorrió esta mañana con Cichetti 800 metros en 48" 3|5 apareada a Invasor II con la monta del aprendiz Berazategui.

BOTAFOGO

800 metros en 47"

Con su jockey habitual y a la par de Maciste, con O. González, recorrió 800 metros en 47", con la misma acción que acostumbra en todos sus ejercicios el crack de nuestras pistas.

La noticia que dimos respecto a que se le haría disputar el clásico Libertad, donde le corresponden tres kilos de recargo, invitándose especialmente a los propietarios de Remanso y Moloch, parece que ha causado muy buen efecto entre los sportmen y es casi seguro que los aficionados puedan presenciar un encuentro interesante con ese motivo, aunque desde luego se descuenta la victoria del fenómeno, la carrera ha de tener la importancia de los más sensacionales clásicos disputados en las pistas del hipódromo Argentino.

JAFET

1'28" 1|2 en 1400 metros

Como ejercicio preparatorio para el clásico Eliseo Ramírez, el regular hijo de Galloway y Emilunga fué sometido a una corrida en 1400 metros dirigido por P. J. Ramírez y apareado a Jerfes I con Altamiranda, marcando 1'28" 1|2 con acción fácil y desenvuelta.

Jafet es un gran enemigo de Fantasío a juzgar por la forma en que se viene desempeñando en sus trabajos, por su hermosa campaña y por la gran confianza que le merece a la caballeriza que defiende.

DEL STUD MONTIEL

Vimos trabajar esta mañana a varios pensionistas de esta importante ecurie con el siguiente resultado:

Takecare — Con Máximo Acosta, pasó 1000 metros en 1' 1|5 demostrando que su estado es inmejorable y que puede reaparecer cuando se disponga.

Grey Fox — En 50" pasó los 800 metros este tordillo con el jockey oficial

Farolera II — Ha recuperado su forma y no tardará en hacer la rentrée esta potranca en cuya actuación se tienen fundadas esperanzas.

El mismo profesional la trabajó en 48" 1|5 los 800 metros.

ERNESTO CANESSA

Vuelve a actuar de nuevo en nuestras pistas este discreto profesional que ha sido de los que han logrado señalarse por su correcto proceder.

Mañana llevará la dirección de Rey Mago que, aunque está en una prueba difícil, puede tener buena figuración.

TENEBROSA

43" en la partida

En cuanto se presente en algunas de las carreras de ganadoras debe ser considerada gran candidata porque en sus trabajos anda mucho.

Hoy cubrió en 43" la partida, pero sin ser exigida en ningún momento.

GYP

1000 metros en 1' 3|5

Pasa por un buen momento la hija de Saint Wolf que en todas sus presentaciones alcanza uno de los puestos de preferencia.

Con Altamiranda, recorrió 1000 metros en 1' 3|5 finalizando en gran estilo.

LOS GORROS

1000 metros en 1'1" 3|5

El fracaso anterior del hijo de Val d'Or no tiene explicación lógica puesto que en los trabajos privados anda una enormidad.

Los Gorros marcó 1'1" 3|5 en 1000 metros con la monta de Domingo Torterolo.

TABOLANGO

1'2" 3|5 en 1000 metros

Sigue bien el regular hijo de Orinoco que reaparecerá en breve dispuesto a volver por su prestigio.

Juan Fernández lo sometió a una partida en 1000 metros que cubrió en 1'2" 3|5 en forma suave.

CHIMBO

41" 3|5 en 700 metros

El estado de preparación que luce actualmente no puede ser mejor y en cuanto sea presentado ha de producir una performance de primer orden.

Con Ardouin cubrió en 41" 3|5 la distancia reglamentaria.

DOMINGUERO

Corrida en 1400 metros

Puede correr bien en cualquiera de esas pruebas ordinarias en que viene alternando con los elementos de su categoría, este hijo de Simbad que en sus ejercicios se conduce bien.

Esta mañana el jockey Arcuri lo sometió a una corrida en 1400 metros que cubrió en buen estilo.

DEL STUD ALVEAR

De los pensionistas a cargo del entraineur Vizcay, fueron ejercitados:

Cad-Picarote — Con la monta de Bastías en el hijo de Saint Wolf, pasaron en 1'1" los 1000 metros finalizando bien.

Cad tomará parte el jueves próximo en la carrera de ganadores.

S. V. P.-Pocha. — En 47" 1|5 los 800 metros fueron trabajados por A. Baistroqui y O. González. El ejercicio nos dejó bien impresionados, así como su completo estado.

El hijo de Old Man en privado anda mucho y no se sabe a qué atribuir sus fracasos en público.

Su Majestad — Cubrió en 41" 1|5 la partida con una acción seductora.

Piensa su entraineur que ha de librar a la hija de Your Majesty del contagio de irregularidad de que sufren los hermanitos de Su Majestad.

Flor del Pago — Con Baistroqui y a la par de un compañero de stud con Bastías, recorrió 1400 metros como corrida preparatoria para el día que haga su debut.

Información General

ASOCIACION ESPERANTISTA ARGENTINA

Mañana, a las 8.30 p. m., se efectuará un festival en el local de la calle Paso 131, con el que la institución cuyo nombre nos sirve de pígrafe, ha resuelto celebrar el 31 aniversario de la impresión del primer libro en esperanto.

SOCIEDAD RURAL DEL RIO NEGRO Y NEUQUEN

La comisión central directiva de la Sociedad Rural del Río Negro y Neuquen, se reunirá en su local de la calle Sarmiento No .347 el miércoles 5 del corriente a las 5 p. m., para tratar la orden del día No. 2, en la que figuran, entre otros asuntos, los trabajos realizados y propaganda, jira por los territorios, admisión de nuevos socios, etc.

SOCIETA CATTOLICA POPOLARE ITALIANA

Celebrando el 70 aniversario del estatuto italiano, esta sociedad ofrecerá un interesante festival mañana, a las 8 p. m., en el salón de la casa central de los Círculos de Obreros, Junín 1063.

Notas policiales

ROBO DE ANTIGUA DATA

Detención de sus autores

La división de investigaciones, como resultado de una labor paciente de varios días, ha conseguido esclarecer un importante robo de alhajas y dinero efectuado el 26 del mes próximo pasado en la casa Santa Fe 3976.

Como se recordará, por la información que suministramos en esa ocasión, durante la noche del día arriba referido penetraron ladrones en el domicilio antes indicado en circunstancias en que su ocupante señor Pedro Nougués se hallaba ausente.

Los delincuentes, después de practicar una inspección minuciosa en las habitaciones de la casa y violentar algunos muebles, robaron diversas alhajas y dinero por valor de 16.880 pesos, según declaración del damnificado.

Los autores de este robo, detenidos ayer por empleados de la sección robos y hurtos, han resultado ser los sujetos de malos antecedentes Domingo Trotta (a) Saravia, José Pagano (a) El monito, José Torres (a) Cambalachero y Ricardo Augusto Schenone (a) El rusito de Palermo, que registran numerosas entradas en la policía por delitos contra la propiedad privada.

PRINCIPIOS DE INCENDIO

En la fábrica de tejidos situada en la calle Córdoba 2970, a causa de haberse empezado a quemar el combustible de la carbonera, prodújose un principio de incendio.

Avisado telefónicamente el cuerpo de bomberos, concurrió una dotación del mismo, la que extinguió el fuego, antes de que tomara cuerpo.

El origen del fuego se presume sea alguna chispa desprendida de una caldera, próxima a la carbonera.

La comisaría 7a. tomó intervención en el hecho.

—A la 1 y 30 de esta madrugada, se produjo un principio de incendio en el almacén que Nicolás Peral, tiene establecido en la calle Humberto I 2600.

El fuego fué sofocado apenas iniciado a baldes de agua, por agentes de la comisaría 20a., y varios particulares.

El fuego se había iniciado en dos partes distintas de una habitación acceso al departamento de combustible, siendo los daños de escasa importancia.

SUBSTRACCION DE DINERO Y ROPAS

Anoche a las 11, personas desconocidas hurtaron del domicilio de Pascual Guercio, ubicado en la calle Gallo 2163, dinero y ropas por valor de 360 pesos.

El hurto fué denunciado por el damnificado en la comisaría 17a.

ACCIDENTE FATAL

Muerte de un anciano

En la casa de departamentos situada en la calle Pozos 126, se produjo anoche un horrible accidente del que resultó víctima el anciano Santos Marcareti.

El expresado anciano, dueño de la casa en cuestión, cayó desde el cuarto piso al ir a tomar el ascensor, produciéndose lesiones en la cabeza y cuerpo de tal gravedad que le ocasiinaron una muerte casi instantánea.

La víctima era italiano, viudo, de 68 años de edad, y se domiciliaba en la misma casa; según ha podido comprobar la comisaría 6a., que intervino en el hecho, el accidente se produjo debido a que el anciano intentó subir desde el primer piso al ascensor cuando éste se encontraba en el cuarto.

LADRONES AGRESIVOS

Los dueños del garage ubicado en la calle Castro Barros 1056, Tomás y Carlos Fumarola, sorprendieron a las 2 y 30 de esta madrugada, a dos sujetos que se disponían substraer cámaras y cubiertas para automóviles.

Los ladrones al verse descubiertos, emprendieron veloz fuga, y debido a que uno de los dueños del referido comercio los perseguía, uno de aquellos extrajo de sus ropas un revólver con el cual le efectuó dos disparos que no dieron en el blanco.

La policía de la sección 20a., que tomó la intervención del caso, ha iniciado una serie de diligencias para descubrir a los autores del suceso que nos ocupa.

El hecho fué puesto en conocimiento del juez de instrucción doctor Carlos Benítez.

PALACIO DE JUSTICIA

TURNOS

Fuero civil. — Juez, doctor Fernando Colombres, con los secretarios doctores Olmos, 1, 8 y 15; Basualdo, 3 y 10; Rocha, 4 y 11; Pizarro, 5 y 12; Dobranich, 6 y 13 y Sandullo, 7 y 14.

Fuero comercial. — Juez doctor Alberto Estrada, con los secretarios doctores Jordán, 1, 6, 11 y 15; García, 3, 7 y 12; Curutchet, 4, 8 y 13 y Blaney Lafone, 5, 10 y 14.

SENTENCIAS CIVILES

El juez de lo civil, doctor Fernando Colombres, por la secretaría Basualdo, dictó sentencia en los siguientes expedientes:

Doña Juana Montalivet de Elzaudi contra el Banco Hipotecario Franco-Argentino, sobre consignación de 34.000 pesos, en pago de un préstamo hipotecario a oro, habiendo el acreedor aceptado la consignación efectuada, se hace lugar a la demanda, debiendo pagarse las costas en el orden causado.

—Don Pedro E. Sivori contra don Mariano Bugallo Acosta, por cobro de pesos; rechaza la acción interpuesta, con costas.

SENTENCIAS COMERCIALES

El juez de comercio doctor Eduardo M. Naón, por la secretaría Lavandeyra, dictó sentencia en el pleito seguido por don Enrique Zafra contra la razón social Sabaté y Cía., por locación de servicios.

El fallo hace lugar a la demanda, condenando a la parte contraria al pago de la suma que fijen árbitros, con costas.

—Con actuación de la secretaría Curutchet, el juez doctor Alberto Estrada resolvió hoy el juicio que siguen los señores Brusa y Somaini contra don Juan Garavaglia, por cobro de pesos e indemnización de daños y perjuicios.

El doctor Estrada admite la acción, condenando al demandado a que pague a los actores la cantidad de 6.316 pesos con intereses y costas, rechazando además la petición de indemnización.

JUZGADO DEL DOCTOR PADILLA

El ingeniero civil don Eustaquio E. Ballester y don Luis Bertone, en su carácter de acreedores del concurso civil formado a don Antonio E. Lascano, ha solicitado del juzgado la remoción del síndico nombrado, el que a pesar del tiempo transcurrido — 18 meses — aun no ha iniciado los trámites necesarios en defensa de los intereses de la masa. Hacen en su escrito cargos graves a la sindicatura, fundados en antecedentes y pruebas que resultan de las constancias.

BIBLIOGRAFIA

GUIA PARA LA PRACTICA DE LA ENSEÑANZA

El profesor Rodolfo Senet ha editado un pequeño volumen titulado "Guía para la práctica de la enseñanza", destinado a prestar gran utilidad en nuestros centros de instrucción pública.

El autor examina en su obra los diversos métodos de enseñanza (socrática, dialogada, etc.), haciendo a cada uno objeto de la correspondiente exposición y crítica.

El autor, por otra parte, ha incluído en su libro muchas importantes observaciones didácticas recogidas en su larga carrera de profesor, de modo que la "Guía" en cuestión resulta tan interesante desde el punto de vista de la teoría como de la práctica.

LA PREVENCION DE LA DELINCUENCIA

Es el título de una hermosa tesis presentada a la facultad de derecho por el doctor José M. Paz Anchorena.

El autor ha estudiado la crisis sufrida por el derecho penal clásico, a impulsos de la ciencia positiva, el significado moderno de la pena, y como consecuencia, las sustituciones y reformas que conviene implantar para una represión de la delincuencia eficaz y racional.

Los reformatorios para menores, la condena condicional, los asilos para bebedores y demás conquistas definitivas de aquella orientación jurídica y penal son objeto de una exposición detallada y profunda.

Llama la atención en la obra que nos ocupa la claridad expositiva, las múltiples observaciones, fruto de un estudio concienzudo, con que el autor enriquece el caudal teórico y ya conocido de la escuela positiva y, en fin, la sólida información de que se hace alarde a través de todo el libro que es, indudablemente, uno de los aportes más conisderables aparecidos entre nosotros a la ciencia social moderna.

MENSAJE DEL GOBERNADOR DE SAN LUIS

Se ha publicado en un folleto el mensaje dirigido por el actual gobernador de la provincia de San Luis, doctor Carlos Alric a la cámara legislativa de la misma provincia, al inaugurarse las sesiones ordinarias en el período correspondiente a 1918.

En el mensaje en cuestión, que constituye un excelente programa de gobierno, se encuentran esbozadas las iniciativas, planos y proyectos que en parte ya han sido llevadas a la práctica por el gobierno de San Luis, con el aplauso general del pueblo de aquel territorio.

UNION IBERO-AMERICANA

El último número de esta publicación, correspondiente a abril, inserta el siguiente sumario:

Noticias de España: La última crisis, por Andrés Pando; La catástrofe de Guatemala; La nueva constitución del Uruguay, por Juan Rodríguez López; Cristóbal Colón, por Segundo de Ispizua; Costa Rica; El descubrimiento de América y las joyas de la reina doña Isabel, por Eduardo Salinas; Problemas de actualidad; el algodón, por Alfredo Rodríguez Elías; Ecos de la fiesta de la raza; Libros nacionales y extranjeros, por Antonio Balbín de Unquera; Memoria de la Unión Ibero-Americana, correspondiente al año 1917.

"CRUZ ROJA ARGENTINA"

Hemos recibido la memoria de esta institución, leída en su última asamblea por el vicepresidente primero, señor Francisco B. Serp, y en la que destaca la obra realizada en el período pasado, encaminada principalmente al intercambio de correspondencia y envío de recursos en favor de los prisioneros o internados en los países beligerantes de Europa.

"ALBERDI"

El señor Adolfo S. Carranza ha publicado en breve folleto una conferencia sobre Alberdi, pronunciada en homenaje al gran estadista.

En ella se esbozan acertadamente los rasgos personales de Alberdi, así como la trascendencia de la obra que realizó.

En el mismo folleto va inserta una carta sobre el mismo tema, del doctor David Peña.

"NARANJO EN FLOR"

"La Cultura Argentina" ha reeditado la conocida obra del escritor don José de Maturana, cuyo primer aniversario de su muerte está próximo a celebrarse. Al público le es ya familiar esta obra del delicado lírico que puso en ella acaso en acentos más hondos y sinceros de su inspiración, mereciendo el aplauso unánime de la crítica nacional y extranjera.

De acuerdo con una costumbre poco laudable de la empresa editora, "Naranjo en flor" lleva un prólogo que no añade nada a la compresión de la obra ni a la personalidad del poeta.

PROVINCIAS

BUENOS AIRES

Proyecto aprobado — Notas sociales

JUNIN, junio 1. — El concejo deliberante en su última sesión despachó favorablemente el proyecto del concejal señor Juan Mc. Loughlin, cambiando el nombre de la calle Jujuy por el de "Dr. Francisco N. Cabrera" en homenaje al benemérito ciudadano y médico altruista, cuya desaparición fué intensamente lamentada en esta ciudad.

—Para la capital federal, el intendente municipal señor Francisco Costa.

—Es esperado el diputado doctor Arturo Poblet Videla.

—Enfermo desde el domingo, el señor Enrique Dulbecco.

—Para hoy están citados los miembros de la comisión directiva del comité radical para tratar varios asuntos importantes.

Viajeros — El hospital local — Diversas.

MORENO, junio 1.o — Se encuentra en la localidad el diputado provincial Dr. José M. Moldes.

—Se hizo cargo de la administración del hospital, hasta tanto se nombre la comisión definitiva, el señor intendente municipal, Sr. Angel Pagano.

—Están por terminarse las obras de desagüe y ampliación de las cámaras sanitarias ordenadas por el presidente saliente, Sr. Juan Gazzano.

—El aviador Corbellini y su mecánico han pasado el día de ayer en ejercicios y vuelos con pasajeros.

Ecos de las fiestas patrias — Nuevo parque.

TRENQUE-LAUQUEN, junio 1.o— Después de extinguidas las fiestas, que con acierto de sus dirigentes, conmemoramos nuestra epopeya gloriosa, aun recuérdase con simpatía la labor del señor presidente del consejo escolar. Prueba de ello fué la velada llevada a cabo en el teatro Español, la que resultó muy lucida.

Actualmente, y en las sesiones del concejo deliberante, se estudia la mejor forma de destinar la suma que en el presupuesto del año en vigencia, se destina para obras públicas.

Motiva la atención de los concejales la continuación de la obra emprendida por el ex-comisionado señor Francisco Vignau. Está constituye el parque, que se construye alrededor de una hermosa laguna. Se ha bordeado su alrededor y en su centro se han formado hermosas islas y un canal que la circunda. Una vez terminados los trabajos, será un hermoso paseo y uno de los contados en toda la línea del Oeste.

Demostración al ex comisionado

MERLO, junio 1 — Hoy a las 8 de la noche en el salón de la Sociedad Italiana se llevará a cabo el banquete con que los vecinos más caracterizados de este partido, obsequian al doctor Angel M. Lagomarsino con motivo de su brillante actuación como comisionado municipal de este pueblo.

La invitación lleva las firmas más respetables del comercio y del vecindario y se augura todo un éxito.

Ferrocarriles del Estado

RED DE TROCHA ANGOSTA

Servicio de pasajeros, encomiendas y cargas para las Sierras de Córdoba, provincias de Santa Fe, Córdoba, San Juan, La Rioja, Catamarca, Santiago del Estero, Tucumán, Salta, Jujuy y La Quiaca (frontera boliviana).

Servicio internacional con Bolivia, vía La Quiaca.

La estación Embarcación del Central Norte (sobre el río Bermejo) terminal de la línea Oriente a Bolivia, es la más a propósito de la Sierra (boliviana).

Véase los horarios de trenes en las estaciones; por más datos a los jefes de estación a las superintendencias de tráfico en Cruz del Eje, Tucumán o a la Administración General (Oficina de informes), Perú 672, Buenos Aires.

CARLOS M. RAMALLO.
Adm. Gral. interino.

TOROS PUROS POR CRUZA
A campo y a galpón
TOROS PEDIGREE A GALPON
Cabaña "LOS ALAMOS", de Emilio Meyer Pellegrini, Suipacha, F. C. O., a 2 1|2 horas de la capital. Informes: Reconquista 37, (escritorio 41). U. T. 2009, Avenida, o directamente a la cabaña. U. T. 18, Suipacha.

Se compra VOITURETTE
de cualquiera de las siguientes marcas:
Cotin, Desgoutes, Hispano Suiza, Bellville, Fiat o Isotta Fraschini.
Ocurrir: SANTA FE 1284

CERDOS POLAND CHINA, DE PEDIGREE de sangre pura, premiados en la Exposición Rural, ofrece la cabaña La Concepción en Llavallol, F. C. S.; escritorio en Buenos Aires, Reconquista 37, escritorio nro. 58.

Mundo comercial

BOLSA DE COMERCIO

Unica rueda

Cédula Hipotecaria Argentina de 6 por ciento, antigua emisión, al contado: 16.000 a 103.30.

Id para junio 3: 5000 a 103.30.

Cédula Hipotecaria Argentina de 6 por ciento, segunda serie, al contado: 5000 a 100.

Id para junio 3: 14.000 a 100.

Cédula Hipotecaria Argentina de 6 por ciento, tercera serie, al contado: 8400 a 100.

Id para junio 3: 102.500 a 100.

Cédulas nacionales serie K, para junio 3: 8500 a 98.20.

Empréstito Interno de Conversión de 2 1|2 o|o, serie A y B, al contado: 6000 a 37.50.

Province of Buenos Aires de 3 1|2 por ciento, para junio 3: 5000 a 52.20.

Crédito Argentino de 1905, al contado: 1500 a 88.30.

Id de 1911, para junio 3: 13.200 a 88.20.

Bonos Hipotecarios del Banco Provincia, para junio 3: 32.000 a 99.

Certificados Municipales de 7 o|o, para junio 3: 3000 a 99.50, 137.000 a 99.40; total, 140.000.

Deuda Interna Consolidada de la Provincia de Buenos Aires de 6 o|o, tercera serie, al contado: 47.000 a 91.90.

Id de 6 o|o, primera serie, para junio 3: 1200 a 91.50.

Puerto San Nicolás, para junio 3: 100 a 27.20, 100 a 27.40, 100 a 27.50, 100 a 27.60; total, 400.

Id para fin de mes: 400 a 27.60, 100 a 27.70, 100 a 28, 200 a 27.90; total, 800.

The Smithfield, para junio 3: 200 a 6.95.

Salinas Hnos., para junio 3: 45 a 840.

Las Palmas del Chaco Austral, para junio 3: 50 a 120.

La Cantábrica, para junio 3: 25 a 175.

Marina Mercante Argentina, para junio 3: 10 a 118.

MERCADO DE CEREALES A TERMINO DE BUENOS AIRES

Unica rueda

Trigo: para agosto, entrega sobre dársena, 400 toneladas a 12.55; 200 id a 12.57; 200 id a 12.58.

Precio de ajuste

Trigo: entrega sobre dársena, en junio, 12.35; en julio, 12.40; en agosto, 12.60; en septiembre, 12.60 pesos.

Maíz: entrega sobre dársena, en junio, 5.10; en julio, 5.25; en agosto, 5.40; en septiembre, 5.50 pesos.

Lino: entrega sobre dársena, en junio, 24.10; en julio, 24.10; en agosto, 24.10; en septiembre, 24; id disponible, 24.10 pesos.

Avena: entrega sobre dársena, en junio, 4.90; en julio, 5.05; en agosto, 5.15; en septiembre, 5.25 pesos.

BOLSA DE CEREALES

Entrada de cereales al Once: trigo, 8492; maíz, 2780; avena, 864; nabo, 269; triguillo, 109; alfalfa, 122; cebada, 695; alpiste, 72; pasto 6057 fardos chicos y 531 fardos grandes; porotos, 653 bolsas.

Ventas de hoy

Trigo piamontés: 672 bolsas en Haedo, a $ 12.20, A. y Bellini; 644 id id, 11.30, id.

Trigo barletta: 200 bolsas, Once, a $ 12.20, T. Ojea; 705 id id, 10.50, A. y Bellini; 1350 id Brian, a 10.20, id; 700 id id, a 10.20, id.

Trigo húngaro: 300 bolsas Haedo, a $ 12, A. y Bellini.

Trigo varias clases: 635 bolsas en Haedo, a $ 11.80, A. y Bellini; 200 id Once, a 11.40, T. Ojea; 370 id id, a 11.35, T. Ircart; 610 di Palermo, a 11.25, Lucioni y Cía.; 219 id Puente Alsina, a 11.10, E. Puccio; 772 id Once, a 10.30, id; 622 id Brian, a 10.30, A. y Bellini; 185 id id, a 10, id; 120 id Bs. Aires, a 9.50, Fco. D'Hers; 628 id Once, a 9, A. y Bellini; 90 id id, a 9, id; 669 id id, a 8.60, id; 666 id id, a 8.60, id.

Maíz colorado nuevo: 400 bolsas Once, a $ 5.20, H. S. y González.

Maíz amarillo nuevo: 200 bolsas Once, a $ 4.90, H. L. y González; 895 id Bs. Aires, a 4.80, id; 391 id id, a 4.80, id; 399 id id, a 4.80, id; 400 id id, a 4.70, id; 403 id id, a 4.70, id.

Maíz amarillo viejo: 291 bolsas Once, a $ 4.35, Cicere y Cía.; 256 id id, a 4.30, id; 633 id id, a 4.25, id; 175 id id, a 4.25, id; 275 id id, a 4.20, id; 155 id id, a 4.20, id; 283 id id, a 4.20, id; 180 id id, a 4.20, T. Devoto y Cía.; 150 id id, a 4.20, Tanabreu y Cía.; 500 id id, a 417 1|2, Lorenzo Hnos.; 530 id Solá, a 3.90, L. y Capello.

Lino: 186 bolsas depósito dársena, a $ 23.50, Lucioni y Cía.; 131 id Once, a 23.50, J. L. Peña; 260 id Palermo, a 23, Accame y B.; 330 id id, a 22.50, id; 220 id Once, a 22, E. Puccio; 35 id inferior Once, a 20, Lucioni y Cía.

Nabo: 142 bolsas Once, a $ 33, Fco. D'Hers.

Avena: 455 bolsas Once, a $ 5.10, A. Liverti; 417 id Haedo, a 4.60, J. Chapar y Cía.; 1098 id id, a 4.60, id; 249 id Once, a 4.50, A. y Blaquier; 153 id id, a 4.20, A. Iriart.

Alpiste: 40 bolsas Once, a $ 24, T. Ojea.

Cebada: 988 bolsas Once inferior, a $ 4, A. y Bellini.

ENTRADA DE CEREALES

Sola: Trigo 1559 bolsas, maíz 6189, avena 1357, lino 716, harina 2580, nabo 252, cebada 504, alfalfa 1079.

Retiro: Trigo 11.944 bolsas, lino 47, harina 1371, cebada 21, afrecho 200, afrechillo 5815.

Pacífico: Trigo 1639 bolsas, maíz 773, avena 1153, lino 969, nabo 76, triguillo 129, pasto 848 fardos chicos y 278 id grandes.

Puerto: Lino 7020 bolsas.

Rural: Trigo 1887 bolsas, maíz 820, pasto 147 fardos.

Riachuelo: Trigo 503 bolsas, avena 571, cebada 154.

Buenos Aires: Trigo 4897 bolsas, maíz 2002, avena 201, cebada 304, harina 134, pasto 5559 fardos chicos.

J. Brian: Trigo 1943 bolsas, avena 2609.

MERCADO CENTRAL DE FRUTOS

Se descargaron en este mercado: 77 vagones con los siguientes frutos:

271.942 kilos de lana; 139 atados de cueros lanares; 102 cueros vacunos; 76 cueros de potros; 3 bultos de cerdas, 2 atados de cueros varios.

Ventas de hoy

De Santa Cruz, cruza fina: 45.000 kilos, a $ 25.

Cruza gruesa: 20.000 kilos a pesos 23.50, 14.000 a 23, 10.000 a 22.50, 27.000 a 22.20.

Segunda esquila: 4000 kilos a pesos 21, 5000 a 20, 14.000 a 19, 71.000 a 18, 6000 a 17.50, 50.000 a 17, 25.000 a 16, 10.000 a 15, 7000 a 14, 5000 a 13, 4000 a 12.

Barrigas: 1000 kilos a $ 10, 300 a 9, 1000 a 8, 1000 a 6.

Pieles lanares, lanudo consumo:

Pieles lanares, lanudo consumo: 200 kilos a $ 1.70, 500 a 1.60, 300 a 1.80.

Pieles lanares, lanudo desecho: 400 kilos a $ 1.50, 300 a 1.40, 200 a 1.30.

Estación, consumo: 1200 kilos a $ 1.800 a 0.95, 1400 a 0.90, 1700 a 0.86, 1500 a 0.85, 1000 a 0.80, 600 a 0.75.

Estación desecho: 1300 kilos a pesos 0.80, 1200 a 0.75, 1600 a 0.70, 1800 a 0.66, 1500 a 0.66, 1000 a 0.60, 200 a 0.58.

Pelado consumo: 500 kilos a pesos 0.70, 400 a 0.55, 1000 a 0.60.

Pelado desecho: 500 kilos a $ 0.50, 1500 a 0.40, 600 a 0.35.

Borregos: 300 kilos a $ 1, 200 a 0.90.

Cueros vacunos: 150 cueros a pesos 13.50, 250 a 13.30, 300 a 13, 200 a 12.80, 150 a 12.50, 100 a 12.

Salados: 50 cueros a $ 0.70, 100 a 0.65, 200 a 0.55.

Becerros: 180 cueros a $ 18.50, 300 a 18.30, 200 a 18.20, 300 a 18.

Nonatos: 250 cueros a $ 15.50, 150 a 15.30, 200 a 15.20, 200 a 15.

Potros: 50 cueros a $ 7.50, 80 a 7.30, 50 a 7.20, 100 a 1, 60 a 6.70, 20 a 6.50.

Salados: 50 cueros a $ 8.40.

Cerdas: 200 cueros a $ 10.80, 600 a 10.80, 500 a 10.50, 600 a 10.40, 300 a 10.20, 400 a 10, 20 a 9.70, 500 a 9.50, 300 a 9.20, 400 a 9, 200 a 8.

Corderitos: 30 d. a $ 1.80, 10 a 1.70, 20 a 1.50.

Liebres: 400 cueros a $ 0.35, 500 a 0.30, 300 a 0.28, 300 a 0.25.

Plumas: 20 kilos a $ 5.50, 10 a 5, 50 a 4.

Sebo derretido: 7 cascos a $ 5.10, 4 a 5.

Seb opisado: 4 cascos a $ 3.50.

Lana entrada, 271.942 kilos; salida, 251.882 kilos; entrada total, 84.168.885 kilos; existencia, kilos 22.928.772.

MERCADO DE AVES

Mercado Ciudad de Buenos Aires

Han entrado hoy a este mercado 307 pichoneras cargadas con aves varias. 143 cajones huevos y 192 bultos de caza.

Ventas al por mayor

Gallinas especiales de $ 3.80 a 4 la yunta; id. buenas, de 2.80 a 3 id; id. regulares, de 2.30 a 2.80 id.; id chicas, de 2.10 a 2.20 id.; pollos especiales, de 2.50 a 2.70; id. buenos, de 2.10 a 2.30; id. regulares, de 1.70 a 1.90; id chicos, de 1 a 1.40; pavos de cerda especiales, de 12 a 13; id. regulares, de 7 a 8; id. pichones, de 5 a 6; pavitas según clase, de 4 a 5; patos criollos, de 2.20 a 2.60; id. pekin, de 1.50 a 2.10; id. marruecos, de 1.60 a 1.80; gansos, de 3 a 3.60; pichones de paloma, de 0.25 a 0.30; conejos, de 1 a 2.

Productos de la caza. — Perdices blancas, de 0.35 a 0.40; id. negras, de 0.40 a 045; martinetas, de 1.30 a 1.40; gallinetas, de 0.50 a 0.65; patos laguna, de 1.10 a 1.40; liebres de 1.30 a 1.40.

Huevos del sud y oeste, de 0.98 a 0.99 la docena; del norte, de 0.96 a 0.97 la docena.

Cierra la semana con un mejoramiento en los precios de las gallinas y pollos de buena clase y gordura. Los productos de caza, debido al mal tiempo y humedad persistente han sufrido una fuerte depresión en sus precios, que han descendido de día en día.

En los huevos, el mercado está flojo, alcanzándose el precio cotizado con mucha dificultad.

La tendencia en este renglón es que se acentuará el descenso.

MERCADO DE PATATAS

Estación Casa Amarilla

Han entrado hoy a este mercado 1846 bolsas de patatas.

Precios de venta

Patata especial, francesa, a $ 1.80; id buena, a 1.50; id inferio, a 1.20; id especial, tipo alemán, a $ 1.30; id buena, a 1.10; id inferior, a 1, ols diez kilos.

MERCADO DE PASTO

Estación Caballito

Han entrado hoy a este mercado 6057 fardos chicos y 1943 fardos grandes.

Ventas de hoy

Pasto alfalfa: Fardos grandes, de $ 30 a 50 los 1000 kilos; id chicos, de 28 a 45.

Pasto mezcla: Fardos grandes, de $ 30 a 40, los 1000 kilos; id chicos, de 24 a 36.

Pasto cama: Fardos grandes y chicos, de $ 24 a 35 los 1000 kilos.

MERCADO DE VACUNOS

(Liniers)

Se ha dado por terminada la semana de operaciones en este mercado con plaza floja para todas las clases de ganado, no obstante haber sido las entradas bastante más reducidas que las de la semana anterior.

Con excepción de los lotes de novillitos y vaquillonas livianos de buena clase y carnadura, lo mismo que los lotes de terneros mamones gordos, que en estos tres últimos días han obtenido una ligera reacción en sus precios, las demás clases de ganado encontraron cierta dificultad en su colocación, debido a que los compradores locales son poseedores de stock suficiente y sin apresuramiento y los de frigorífico, debido a la falta de competencia, se concretan a hacer operaciones bajas.

Los novillos de buena clase y especiales en gordura, se han colocado con bastante dificultad, no entrando más interesado que el frigorífico Swift.

En general, los precios obtenidos durante el transcurso de la semana para las diferentes clases de hacienda fueron flojos.

En el mercado de cerdos, no se notó variación alguna en los precios, colocándose las tropas con plaza sostenida.

La entrada de hoy en este mercado fué de 4788 cabezas clasificadas en la siguiente forma: novillos 2230; vacas 1637; terneros 1637; bueyes 84. Porcinos entraron 1466.

Los precios corrientes de la semana fueron los siguientes:

Bueyes para frigorífico, de 180 a 185 pesos; idem de consumo, de 125 a 162; novillos m. especiales frig. de 180 a 1 84; idem especiales id. de 152 a 165; idem m. gordos, idem, de 132 a 147; idem idem de consumo, de 67 a 128; novillitos, idem, de 54 a 120; vacas excep., id. de 199 a 210; vaquillonas idem, de 45 a 75; terneros especiales, idem, de 67 a 75; idem mamones, idem de 11 a 40.

Para porcinos los precios variaron de 0.57 a 0.63; especiales, de 0.65 a 0.71; excepcionales, a 0.71 el kilo.

ENTRADAS

Consignatarios, Bargo Lascurain y Etchegaray, Remitente, Yarmos, Procedencia, Las Flores, animales 24; id. Bargo Lascurain y Etchegaray, id. Lizaso, id. Tapalqué, animales 138; id. Agulio Jose, id. Albanillo animales 74; id. Apheca y Cía. Juan, id. Drysdale, id. Guanaco animales 72; Apheca y Cía. Juan id. Maisonave, id. P. Central animales 54; Anasagasti Juan id. Otamendi, id. Lobería, animales 22; Anasagasti Juan id. Marino, id. Belgrano, animales 23; Amoretti Cayetano, id. Zubellaga, id. Guaminí, animales 39; Arancet y Cía. Pedro, id. Barreix, id. P. Central animales 48; Arzeno hermanos id. Alvarez, id. Las Flores animales 20; id. id. Marquez, id. Guaminí, animales 37; Bellocq o Hita, id. Bordemave, id. Balcarce animales 46; Bellocq e Hita, id. Vallejo id. Brandzen, animales 46; id. id. Duhau, id. Caesros animales 23; Bayona y Cía. Jose, id. Olivari, id. Pela animales 22; Carh Colvill Jones y Cía. id. Arrotea, id. Chascomus, animales 30; Chapar y Cía. id. Camino, id. Lobería, animales 22; Chapar y Cía. id. Silva, id. Ayacucho, animales 96; Crohare Salvador, id. Guillon id. Belgrano animales 53; Orotto Hnos. id. Cronzal, id V. Sauze, animales 74; id. id. Puga, id. Olavarría, animales 51; Dodds y D. D. Ramsay, id. Dhill, id. R. Pérez, animales 22; D'Hers y Cía. Farncisco, Terriggi, Dolores, animales 46; Delfino Hnos. id. Puchulu, id. 3 Arroyos, animales 51; Frers, Julián, id. Anchorena, Santa Fe, animales 96; Guillón y Cía Rodolfo, id. Anchorena, id. Salazar animales 154; Gioja y Etchert, id. Isnardi id. Lomas de Zamoar, animales 9; Gibson Hnos. Duhau, id. Caseros, enimales 12; Garat Bernardo, id. Aseon, id. Belgrano, animales 12; La Exp. Argentina, Petegui, Las Flores, animales 70; Lourtet y Cía. Luciano, Blanco, Pelegrini, animales 40; Luro e hijos Pedro id. Luro, id. Caseros animales 17; La Exp. Argentina Bustamante, Alvear, animales 50; Lizarralde Hnos. Lobos, animales 35; Lanusse Pedro y Antonio, Rico, C. Vidal animales 22; Lanusse Pedro y Antonio id. P. Central, animales 92; Lanusse Pedro y Antonio, Ferrero, Las Flores animales 158; Lanusse Pedro y Antonio Elidury, Lauquen, animales 90; Lanusse Pedro y Antonia id. Pérez, id. Chascomús, animales 11; id. id. Areco, M. Chiquitá, animales 80; Lanusso Pedro y Antonio id. Nieves, id. P. Central, animales 100; id. id. V. F rro id. Chivilcoy, animales 10; Lalor Juan, id. Suipacha, animales 28; Lalor Juan id. Mayan, id. Pueyrredón, animales 55; Lalor Juan, id. Bollon, id. P. Central animales 50; id. d. Díaz, id. Cóardoba, animales 73; Méndez y Ca. J. M. id. Capanos, id. Albarado, animales 29; Oján y Cía. Francisco, id. Labiano, id. Pila, animales 11; Oscamou y Cía. id. Larraburo id. C. Suárez, animales 33; Paz AdolfoF., id. Ruan, id. M. Chiquita, animales 25; Peña y Cía Julio L. Peña, id. Bosch, animales 80; Peña y Cía Julio L. id. Salas, id. López, animales 24; Rodríguez Gabino, id. Guaminí, animales 26; id. id. Erramuspi, id. Guaminí, animales 37; Suc. Beiltrán Sansot, id. Pérez, id. M. del Plata, animales 11; id. id. Belgrano, animales 20; Peredes Eduardo, Blanco, id. Pellegrini animales 40; Sociedad Crélito Territorial id. Paletto, id. Colonias, animales 34; Salaberry y Bercetche, Welnger, id. Belgrano, animales 100; Salaberry y Bercetche, id. C. Suárez, animales 22; Salaberry y Bercetche, id. Bilbao, id. Guaminí animales 100; Salaberry y Bercetche, id. Lobería, animales 10; Salaberry y Bercetche, id. Sarcial id. Alacucho, animales 48; Salaberry y Bercetche, id. Madero, id. Maipú, animales 36; id. id. Beheran, id. Rauch, animales 52; id. id. Layus, id. Cañuelas animales 11; id. id. Arrieta, id. Maipú, animales 51; Salaberry y Bescetche, id. Repetto, id. Sen Vicente, animales 30; Trelles José María, id. Soage, id. Caseros, animales 48; id. d. Pradere, id. Balcarce, animales 45; Unzu. Alzaga y Ca. id. Casares, id. Bolívar, animales 211; Unzué Alzaga y Cía. id. Fernández, id. General Paz, animales 50; Unzué Alzaga y Cía. Wiler, id. Belgrano animales 80; Unzué Alzaga y Cía. id. Alzaga, id. Alsina animales 100.

VENTAS DE HOY

BARGO L. y ETCHEGARAY—
110 novillos c. gorda de Tapalqué, a 115; 28 novillitos gordos idem a 105; 8 novillos c. gorda de Las Flores, a 112.

ARDOHAIN E ITURRASPE—
35 novillos g. y c. gorda de Pampa Central a 128; 15 idem c. gorda idem a 102 pesos.

ARZENO Y Hnos. F.—
29 vaquillonas g. y c. gorda, Guaminí, a 98; 5 terneros buenos idem a 50; 2 terneros mamones idem a 57; 12 idem gordos de Las Flores, a 60; 8 idem buenos idem a 50.

ARANCET Y Cía. P.—
36 novillitos gordos de Lonquimay, a $ 105; 11 idem c. gorda idem a 90.

ANASAGASTI J.—
18 vacas c. gorda de G. Belgrano a 95; 2 vaquillonas c| gorda idem a 95.

APHECA J. Y Cía.—
55 novillos especiales de Pampa Central a 15; 94 idem gordos idem a 135.

AGUILO JOSE—
15 vacas m. gordas de Guanaco, a $ 125; 15 gordos idem a 115; 34 idem g. y c. gorda idem a 103; 27 terneros b. de Albariños, a 52; 11 idem idem a 50 pesos.

BELLOCQ E HITA—
25 vacas g. y c. gorda de Caseros, a 110; 12 idem gordas de Balcarce a 115; 27 idem c. gorda idem a 100; 5 vaquillonas idem a 80; 9 vaquillonas idem de Matanza, a 90; 13 idem b. carne, idem a 83.

BAYONA Y Cía. JOSE—
6 vacas especiales de Pila a 140; 10 novillitos gordos idem a 105; 6 vacas g. y c. gorda idem a 108.

CROHARE SALVADOR—
18 toros especiales de Alberdi, 185 pesos; 3 idem c. gorda de G. Belgrano, a 125; 3 vacas idem de Alberdi, a 93; 20 20 terneros m. especiales idem a 70; 9 idem buenos de G. Belgrano, a 58; 27 mamones idem a 25; 2 idem idem idem a 20 pesos.

CHAPAR Y Cía.—
23 vacas b. carne idem de Pampa Central, a 70; 72 novillos flacos idem a 85; 1 toro idem c. gorda idem a 120; 4 novilos flacos de Lobería, a 75; 17 idem c. gorda idem a 75; 17 idem idem a 120.

CUCULLU F. L.—
4 vacas m. gordas de Pergamino, a $ 128; 70 idem b. carne idem a 72.

DEVOTO Y Cía. TOMAS—
20 novillos g. y c. gorda idem de Saladillo a 125; 1 ternero bueno de Olavarría, a 58; 72 idem criollos de E. Ríos a 85; 1 buey idem idem a 130; 1 idem id. a 150.

DOWDALL RICARDO—
5 vaquillonas g. y c. gorda de Roque Pérez, a 100; 3 idem b. carne idem a 50; 11 vacas m. gordas idem a 67; 2 vaquillonas b. carne idem a 67.

DE LOS SANTOS Y Cía. JOSE—
56 novillos gordos do Ayacucho, a pesos 105.

FAYANAS Y TELAGORRI—
1 toro m. gordo de Matanza a 170; 3 idem c. gorda idem a 135; 12 novillos g. y c. gorda idem a 115; 12 novillos g. y c. gorda idem a 128; 11 vacas b. carne idem a 72 pesos.

FREERS JULIAN—
10 vacas m. especiales de Santa Fe, a 152; 26 idem gordas idem a 122; 15 idem idem a 112; 45 idem c. gorda idem a 100 pesos.

GIBSON Hnos.—
4 vacas g. y c. gorda de Caseros a 105; 4 vaquillonas especiales idem a 112; 3 idem idem c. gorda a 85.

GIOJA Y ETCHART—
9 novillos g. y c. gorda de Lomas a 130 pesos.

GUILLON Y Cía. R.—
10 terneros m. gordos de Caseros a 70; 9 idem idem a 70; 8 idem idem gordos a 64; 20 idem buenos idem a 54; 10 idem idem a 50; 54 vacas c. gorda idem a 108; 39 vacas g. y c. gorda idem a 90; 2 novillos especiales idem a 155.

FIORITO Hnos. Y SAMBUZZI—
15 vaquillonas b. carne de Luján, a 63.50 pesos.

GARAT BERNARDO—
4 vacas m. gordas de Belgrano a 130; 5 vacas gordas idem a 112.

IRIART ADOLFO—
11 novillitos especiales de Guaminí a $ 115.

LURO P. E HIJOS—
2 vacas excepcionales de Caseros, a 210; 2 idem idem a 199; 3 idem m. especiales idem a 154.50; 2 idem c. gorda idem a 78; 3 novillos c. gorda idem a 124; 2 id. idem idem a 107.

LALOR JUAN—
10 terneros buenos de Azul a 59; 13 id. especiales idem a 72.50; 5 idem buenos idem a 50.50; 12 terneros buenos de Las Flores, idem a 55; 5 novillos flacos idem a 67; 6 vacas c. gorda de Suipacha, a 68.50; 3 idem idem a 90; 11 terneros c. gorda de Córdoba a 139; 9 terneros regulares de C. Casares idem a 48.50; 18 id. buenos idem a 53; 7 idem buenos idem a 55.50; 2 idem mamones idem a 38; 2 idem idem a 38.

LANUSSE P. Y A.—
7 vaquillonas b. carne de Pampa a pesos 61.50; 15 novillos idem a 66; 8 vacas g. y c. gorda idem a 108.50; 6 vacas c. gorda idem a 90; 4 terneros buenos idem a 51; 4 vacas buenos a 84; 2 idem gordas a 140.50; 20 idem gordas a 114; 6 toritos c. gorda idem a 87; 3 novillitos b. carne idem a 72.50; 21 terneros buenos de Las Flores, a 53; 25 idem gordos idem a 63.50; 24 idem flacos idem a 53; 8 terneros mamones idem a 38; 10 idem idem a 18.50; 20 novillos c. gorda de T. Lauquen, a 121; 15 novillos c. gorda id. a 112; 16 idem idem gordos idem a 135; 20 idem m. especiales a 184; 17 vacas id. idem de Ayacucho, a 91; 7 idem idem idem a 85; 11 idem m. especiales de Chascomús, a 151.50; 35 novillos b. carne de Caseros, a 94; 12 idem c. gorda de Mar Chiquita, a 103; 23 idem idem a 108; 29 idem c. gorda idem a 125; 5 vacas buena carne de Chivilcoy, a 63; 5 idem idem a 59 pesos.

1mis V :4LOK;51 ETAOIN 123456 789

LIZARRALDE Hnos.—
9 terneros regulares de Lobos a 36 pesos; 15 idem mamones idem a 36; 11 idem idem a 15.

LOURTET Y Cía. L.—
32 novillos buena carne de Olavarría, a 90 pesos.

LANUS F. Y A. E.—
11 novillos gordos de Mar Chiquita, a 135; 6 vacas c. gorda idem a 105; 4 idem g. y c. gorda idem a 92.

LA EXPORTADORA ARGENTINA—
50 terneros buenos de Alvear, a 50 pesos.

MENDEZ Hnos. Y Cía.—
24 vacas carne gorda, de Entre Ríos, a 95 pesos.

OSCAMOU Y Cía.—
18 vacas medio especiales de T. Lauquén, a 162; 11 idem gordas de Chascomús, a 115.

OJAM Y Cía. F.—
11 vacas gordas de Pila, a 122; 6 vaquillonas b. carne de Lincoln a 78; 6 id. idem de T. Lauquen a 76.

PETERSEN Y GUTIERREZ—
3 vacas c. gorda de 9 de Julio a 90; 5 vaquillonas b. carne idem a 70.

RODRIGUEZ GABINO—
36 novillos m. gordos de Guaminí, a $ 157; 2 vaquillonas c. gorda idem a 94; 9 bueyes especiales idem a 185; 26 idem idem a 180; 26 novillitos gordos idem a 107.

SALABERRY Y BERCETCHE—
2 vacas c. gorda Guaminí a 99; 2 vaquillonas idem gordas idem a 101; 12 vacas m. gordas idem a 113; 7 idem c. g., idem a 85.50; 20 idem gordas idem a 110; 20 idem gordas idem a 113; 16 id. idem a 99; 7 terneros mamones de Maipú, a 133.50; 10 terneros regulares id. a 144; 8 idem buenos idem a 50.50; 8 idem mamones idem a 39.50; 2 idem b. idem a 40; 3 idem idem a 58.50; 5 vacas c. gorda idem a 84; 9 idem idem de Pehuajó idem a 95; 2 vaquillonas m. especiales, idem a 115; 5 vacas idem c. gorda idem a 115; 2 vacas m. gordas de Lobos a 88; 2 idem idem a 100; 2 vaquillonas b. carne de Lobería a 79; 3 vacas g. y c. gorda idem a 106; 9 terneros mamones de G. Belgrano, a 32.50; 20 idem regulares idem a 47.50; 20 idem regulares idem a 49.50; 22 idem idem a 48; 7 novillos b. carne a 67.20; 11 terneros mamones de San Vicente, a 16; 15 idem idem a 11; 3 idem idem a 32; 10 vaquillonas idem flacas a 25; 7 idem idem a 34; 16 terneros gordos idem a 60; 11 id. buenos idem a 53.50; 8 idem regulares a 50; 5 novillos gordos de C. Suárez, a 136; 3 idem m. gordos idem a 145; 18 vacas c. gorda de Maipú, a 96.50; 16 idem b. carne idem a 144; 9 idem idem especiales idem a 144; 14 idem c. gorda Ayacucho a 97.50; 12 idem c. gorda idem a 114; 13 c. gorda idem a 94; 5 idem g. y c. g., a 94; 4 novillos b. carne de Cañuelas, a 100.50; 4 idem gordos de Monte a 136; 10 novillitos flacos de M. Paz, a 85; 7 novillos especiales idem a 95.50; 27 idem gordos idem a 137; 15 vaquillonas b. carne, de Rauch, a 75; 15 idem b. carne, id. a 90; 10 idem c. gorda idem a 64.50; 10 idem idem a 65.

SUC. DE J. CURUTCHET—
16 vacas m. gordas de Córdoba, a 132; 20 novillos especiales de G. Belgrano a 165; 14 toros g. y c. gorda de G. Madariaga, a 140; 36 vaquillonas c. gorda idem a 90; 8 toritos b. carne idem a 67 pesos.

SUCIEDAD CREDITO TERRITORIAL—
60 novillos c. gorda de Lincoln a 117; 8 idem idem de Santa Fe a 115; 8 vacas idem de Magdalena a 95.

SUC. de B. SANSOT—
40 novillos gordos de General Guido a 142 pesos.

TRELLES J. M.—
48 vacas g. y c. gorda de Caseros, a 105; 4 vaquillonas gordas de C. Vidal, a 100; 2 novillos b. carne, idem a 88; 1 vaquillona idem a 75; 1 ternero bueno a 50.

UNZUE, ALZAGA Y Cía.—
9 toros m. gordos de Bolívar, a 162; 209 novillos excepcionales idem a 152; 0 idem gordos de A. Alsina, a 140; 60 vacas g. y c. gorda de G. Belgrano a 100; 9 vaquillonas idem, de idem a 100; 2 vaquillonas c. gorda idem a 88; 15 terneros buenos idem a 60; 10 vacas c. gorda de General Paz, a 90.

VENTA DE CERDOS

LA GANADERA (S. A.)—
51 cerdos especiales de Bolívar a 0.67 pesos el kilo; 1 id, regular id. a 0.57.

CUESTAS ZENON—
32 cerdos especiales de Santa Fe, a $ 0.67 el kilo.

CROTTO Hnos.—

D'HERS Y Cía. F.—
28 cerdos especiales de Dolores a 0.65; 16 idem buenos idem a 0.62; 17 idem regulares de Castelli, a 0.59.

DEVOTO Y Cía. T.—
73 cerdos buenos de Chacabuco a 0.63; 1 idem flaco idem a 30 pesos cada uno; 1 idem idem idem a 45; 45 idem especiales, idem a 0.68 el kilo.

GIOJA Y ETCHART—
20 cerdos especiales de San Andrés de Giles, a 0.68.

CASARES Hnos. Y DIEHL—
40 cerdos especiales de R. Costa, a $ 0.68 el kilo; 40 idem idem idem a 0.66.

LA EXPORTADORA ARGENTINA—
17 cerdos especiales de Azul a 0.67.

BELLOCQ E HITA—
20 cerdos buenos de Brandzen, a 0.63.

DE LELLIS Y FAGES Hnos.—
20 cerdos m. especiales de G. Alvear, a 0.68 1|2; 20 idem excepcionales de S. Enrique, a 0.73; 5 idem buenos de Lobos, idem a 0.62; 25 idem m. especiales idem a 0.68 1|2; 12 idem idem a 0.68 1|2; 30 idem idem de Rojas, a 0.71.

AMORETTI CAYETANO—
41 cerdos m. especiales de Rojas a $ 0.69; 1 idem especial idem a 0.68; 22 id. idem de G. Guido, a 0.68.

OSCAMOU Y Cía.—
20 cerdos especiales de P. Central, a 0.66.

RIPOLL J. L.—
77 cerdos especiales de Teodolina, a $ 0.67; 48 id. regulares idem de Bragado, a 0.58 pesos.

LANUSSE P. Y A.—
10 cerdos buenos de Carlos Casares, a 0.62 pesos el kilo.

MERCADO DE LANARES

(Tablada)

Termina hoy la semana de operaciones en este mercado con precios bajos y plaza encalmada para la generalidad de los lanares.

La falta de interés se ha hecho notar durante todos los días, a causa de lo abundante de las entradas y a que varios frigoríficos han suspendido las compras, motivando esto la baja general, que hoy sufren las haciendas.

Entraron hoy: 11.543 animales, vendiéndose 10.294 cabezas, repartidas en esta forma: Armour, 1450; Wilson, 1200; Swift, 1067; Zárate, 99; Las Palmas 550; Sansinena 2639, y para los matarifes locales.

Los precios extremos fueron los siguientes:

Capones frigorífico, de pesos 17.50 a 22; idem matadero, de 24 a 28; ovejas id. de 16 a 22; borregos idem, de 9 a 14; id. frigorífico, de 14.50 a 16.70.

ENTRADAS

Concesionarios, Bargo, Lascurain y Etchegaray; remitente, Mendez; procedencia, Saladillo; animales, 100; idem, Bartitaro, Emp. Lobos, 100; Arzeno y Hnos., Errecart, Muñoz, 209; idem, Gerderoso, Espigas, 180; Ayerza e hijos, Amaret, Solanet, 100; Alonso y Blaquier, Robbio, Vivoratá, 270; idem, Marin, Ibáñez, 116; Anasagasti Juan, Alonzo, Azul, 480; Bunge y Born, Pauvitz, D. Alvear, 140; Bayona y Cía. J., Peltegero, Pirán, 86; Carriquiry y Casaux, Supl, Casalins, 200; Devoto y Cía., Amado, idem, 1059; De los Santos y Cía., Igarza, S. Ignacio, 90; Etcheverry y Cía. José, Estrugamou, Castellanos, 600; idem, idem, Blandengues, 300; Gibson Hnos., id. Mechongué, 84; Gofil e hijo I., Santos, La Porteña, 207; Lanusse P. y A., Gismondi, Armistrong, 66; idem, Longe, Hinojo, 600; idem, Greco, C. Vidal, 90; idem, Camet, Miramar, 130; idem, Gutiérrez, Rosas, 160; Lourtet Hnos y Cía, Forfabet, Olavarría, 1000; Lalor Juan, Hearnes, Merceditas, 490; Lanús F. y A. E., Martinez, La Gloria, 425; idem, Etchechiri, Casalins, 100; Mendez y Cía. J. M., Lond, Darragueira, 400; Petersen y Gutiérrez, Anastoy, Vedia, 105; Peña y Cía. Julio, López, La Madrid, 159; idem, Peredo, Belgrano, 170; idem, Casas, San Vicente, 56; Rubin, Cesario y Zubiaurre, Cabral, Ayacucho, 209; Suc. de M. Iraizoz, Enverie, R. Otero, 200; idem, Velazaba, Lonquimay, 300; idem de B. Sansot, Pizarro, Guido, 192; Santamarina e hijos, Crovetto, Balcarce, 298; Unzué, Alzaga y Cía., Gutiérrez, Casalins, 90; Urtasum e hijo M., Cabotto, Udaquiola, 99; Velaz y Cía. Angel, Vallnotti, Las Armas, 859; idem, idem, Vidal, 199; idem idem, Vidal, 199. Total: 11.543 animales.

Ventas de hoy

BARGO, L. Y ETCHEGARAY—
90 borregos mat. de Pigüé a 14.50; 72 capones frig. idem de E. Lobos, a $ 18.50; 28 ovejas mat. idem a 13.10; 97 capones idem de Mechongué, a 18; 35 borregos pelados idem a 9.50; 15 borregos idem a 16.

BAYONA JUAN—
329 capones frig. de Azul, a 17.60; 149 idem idem a 21; 318 idem idem de Tandil, a 20.50.

BAYONA Y Cía. JOSE—
43 capones frig. de Pirán, a 20; 27 ovejas mat. idem a 22; 16 borregos frig. de Pirán, a 14.50.

DE LOS SANTOS Y Cía.—
34 capones mat. de San Ignacio, a $ 25.50; 56 capones frig. idem a 21.50; 25 ovejas mat. de Udaquiola, a 18; 52 capones frig. idem a 14; 135 borregos id. a 14; 83 idem mat. idem a 12.60.

ARDOHAIN E ITURRASPE—
111 capones mat. de Pasman, a 23 $; 37 idem idem a 24.

AYERZA E HIJOS—
98 ovejas mat. de Solanet, a 19.

ANASAGASTI JUAN—
57 capones frig. de Ibáñez, a 16; 53 borregos mat. idem a 13.80.

LALOR JUAN—
142 capones frig. de Merceditas, a $ 17.50; 89 borregos idem a 11.80; 17 id. mat. a 18.30; 239 borregos idem a 13.30.

LOURTET Y Cía.—
594 capones frig. de Olavarría, a pesos 18.30; 402 idem idem a 16.80.

RUBIN, CESARIO, ZUBIAURRE Y Cía.—
90 capones frig. de Ayacucho, a 21.60; 73 borregos mat. idem a 12.60; 35 idem frig. idem a 15.50.

CARRHURI, CASAUX Y Cía.—
36 capones pelados frig. de Casalins, a 17.70; 154 idem idem a 15.50; 10 borregos mat. idem a 15.50.

D'HERS Y Cía. F.—
47 borregos frig. de San Mauricio, a $ 16; 18 idem mat. idem a 11.60.

GUILLON Y Cía. R.—
13 ovejas matadero, de Juancho, a pesos 16.00.

URTASUN E HIJO MARTIN—
98 capones mat. de Udaquiola, a pesos 20.40.

ARZENO Hnos. F. B.—
129 capones frig. de Muñoz, a 19.30; 14 ovejas mat. idem a 18; 10 capones id. 20; 50 borregos idem a 13.20.

GONI E HIJO I.—
319 capones frig. de Catriló a 20.50; 367 borregos idem La Porteña, a 14.80; 75 pel. mat. idem a 11.

DELFINO Hnos.—
37 corderos matadero de Echeverría a 7.00 pesos.

SANTAMARINA E HIJOS—
18 capones pelados frig. de Balcarce a 22; 50 idem idem a 18.50; 230 idem id. a 15.60.

SUC. DE M. IRAIZOZ—
94 capones frig. de R. Otero, a 18.50; 103 idem idem a 17.

ETCHEVERRY Y Cía. JOSE—
300 capones frig. de Castellanos, a 22; 171 idem idem Navarro, a 20.50.

PEÑA Y Cía. JULIO L.—
100 capones mat. de Belgrano a 17 $; 55 idem La Madrid, a 16; 46 idem pel. idem de San Vicente, a 11.20; 17 borregos idem a 8.50.

LA COOPERATIVA DE HAC.—
50 capones mat. de Udaquiola, a 24.50; 142 idem frig. idem a 21.50.

LANUS F. Y A. C.—
160 capones frig. de Casalins, a 21.70; 24 idem mat. idem a 24; 206 idem frig. La Gloria, a 20.70; 190 idem idem a 11 y 50; 17 idem idem a 10.50; 27 idem id. a 10.50; 58 idem idem a 9.

UNZUE, ALZAGA Y Cía.—
90 capones frigorífico, de Casalins, a 21.70 pesos.

VELAZ Y Cía. A.—
315 capones frig. de Vivoratá, a 19.20; 103 idem frig. idem de Armas, a 24; 531 idem a 18.30; 290 borregos mat. idem a 9.00 pesos.

;83L gicr1 SHRDLU ETAOIN ETAO

SUC. DE B. SANSOT—
62 ovejas peladas mat. de Catriló, a $ 19.20; 88 idem idem a 17.50; 160 idem idem a 16; 191 capones frig. de Guido, a 21.50; 153 borregos frig. a Lonquimay, a 15.00; 40 borregos mat. de idem a 12.90 pesos.

MARITIMAS

MAREA Y VIENTO

Hora	Pies	Pulgadas	Viento
6 a. m.	20	4	N.N.E.
7 a. m.	20	8	"
8 a. m.	21	8	"
9 a. m.	22	—	"

VAPORES ESPERADOS

Británico Lord Sefton, de Rosario, a completar su carga.

Argentino Atlántico de Punta Arenas, con pasajeros y carga.

Id. Dublin, de Porto Alegre, con carga.

Id. San Miguel, de San Francisco, idem.

Británico Mottisfond, de Nápoles, idem.

VAPORES A SALIR

Británico Troneglos, para Liverpool, con carga.

Id. Buckingham, idem idem.

Id. Barotse, idem idem.

Italiano Luigino Accame, para Génova, idem.

Brasileño Braganza, para Rosario, en lastre.

Británico Highland Rover, para La Plata, a completar su carga.

Id. Graciana, para Liverpool, con carga.

VAPORES DE LOS RIOS

Llegaron:

París y Cabo Corrientes, de Montevideo.

Helios de Salto y escalas.

Golondrina, de Gualeguaychú.

Salen:

Golondrina, para Gualeguaychú, a las 5 p. m.

París y Cabo Corrientes, para Montevideo, a las 10 p. m.

LINEA DE LA COSTA SUR

Hoy llegó de Punta Arenas y escalas el vapor Atlántico.

ENTRADAS Y SALIDAS DE BUQUES DE ULTRAMAR HABIDAS EN EL PUERTO DE LA CAPITAL DESDE LAS 8 a. m. DE AYER HASTA LAS 8 a. m. DE HOY.

Brasileño Piringy de Swansea, en la dársena Sur, con carga.

Británico Aidon, de Cardiff, en el dock Sur, con carbón.

Id. Dunbridge, idem idem.

Japonés Hawau Maru, de Yokohama, en el dique 4, con pasajeros y carga.

Crucero británico New Castle, de Colonia, en la dársena Norte.

Sueco Yeddo, para Barbados, con carga.

Británico Brodliffe, para El Habre, con carga.

Id. War Viper, para Gibraltar, id.

Id. Waipara, para La Plata, a completar su carga.

Brasileño Sao Paulo, para Pará y escalas, con pasajeros y carga.

Argentino Delta, para Santos, con carga.

VAPORES CON CORRESPONDENCIA A SALIR

Hoy 1.o de junio: Italie, llevará correspondencia para: Senegal y Europa, a las 7 a. m., con alcance hasta las 7 p. m.

Día 2: Reina Victoria Eugenia, llevará correspondencia para: Canarias, Australia, Sud Africa, España, Portugal, Suiza, Francia, Italia, Rusia, Egipto, Gran Bretaña, Bélgica, Holanda y Países Escandinavos, a las 8 a. m., sin alcance.

Día 3: Taurus, llevará correspondencia para: Norte América, a las 8 a. m., sin alcance.

Día 3: Vapor Highland Rover, llevará correspondencia para: Gran Bretaña y Países Escandinavos, a las 8 a. m., con alcance hasta las 7 de la noche.

Día 4: Tacoma Marú, llevará correspondencia para: Brasil, Sud Africa y Japón, a la 1 p. m., sin alcance.

NAVEGACION

DODERO Hnos. Lda.
Corredores marítimos
Montevideo, Rosario, Bahía Blanca
25 de Mayo 267-73. Buenos Aires

COMPAÑIA ARGENTINA DE NAVEGACION (Nicolás Mihanovich) Limitada. — Casa matriz: 41 Threanedle Street, London, E. C.—Nuevo horario a regir desde el 1.o de mayo de 1918:
Línea Buenos Aires-Montevideo: Salidas de la dársena sur todas las noches, a las 10 p. m.
Línea Salto y escalas: Salidas martes, jueves y domingos, a las 11 a. m.
Línea Colonia, Carmelo y escalas: Salidas, miércoles y domingo a las 8 a. m.
Línea directa a Gualeguaychú: Salidas miércoles y sábados a las 5 p. m.
Línea Paraná, Alto Paraná (hasta Posadas), Paraguay, Alto Paraguay (hasta Corumbá): Salidas martes, jueves y domingos a las 10 a. m.
Para informes y pasajes, dirigirse a la administración, calle 25 de Mayo esquina Cangallo, Buenos Aires.

PERSONAL

Los certificados que a continuación publicamos, evitan el comentario que podría hacerse, pues bien claro dicen en ellos los enfermos que se curaron mediante el tratamiento del "RADIOSOL VEGETAL".

Certifico haberme curado de un reumatismo crónico como igualmente de una afección al corazón, a los riñones y fuertes dolores neurálgicos que padecía desde hace varios años, mediante el empleo del "RADIOSOL VEGETAL". — Buenos Aires, marzo 26 de 1918. — (Firmado): Ramón Fernández. S|c. Andrés Arguibel 2892.

Certifico haberme curado radicalmente de una bronquitis asmática que padecía desde hacen varios años mediante un mes de tratamiento con el específico "RADIOSOL VEGETAL". — Buenos Aires, abril 11 de 1918. — (Firmado): Elvira Piñeyro. S|c. Gualeguay 1356.

Por la presente certifico haberme curado de una afección al corazón que me impedía hacer esfuerzo, como también de insomnios y de una afección a los riñones que padecía hace ocho años, mediante el empleo del nuevo producto medicinal del doctor Pablo Cogorno "RADIOSOL VEGETAL" — Buenos Aires, enero 2 de 1918. — (Firmado): Tomás Mendía. S|c. Andrés Arguibel 2336.

Certifico haberme curado en cuarenta días de tratamiento con el "RADIOSOL VEGETAL" de una blenorragia crónica que padecía desde hace más de diez años, con complicaciones de prostatitis, sistitis y espermatorrea y soportando a consecuencia de ella una operación de uretrotomía sin mayores resultados.—Buenos Aires, febrero 28 de 1918. — (Firmado): Martín Borteiro. S|c. Sáenz Peña 133.

Expendio libre. — Certificado número 2277. Venta en todas las farmacias y droguerías.

Pedidos y prospectos dirigirse al Dr. Pablo Cogorno, calle Entre Ríos No. 171. Unión Telefónica 7327, Libertad, Buenos Aires.

WHISKY BUCHANAN

VACCARO
DISTINGUESE EN:
CAMBIO DE MONEDA
TITULOS Y ACCIONES
LOTERIA NACIONAL
ALTA PUBLICIDAD
Av. DE MAYO 638-B. Aires

AVISOS VARIOS

Caja Popular de Ahorros de la Provincia de Buenos Aires
Junio 5 emisinó 344 $ 50.000
Junio 12 emisión 345 $ 20.000
Junio 19 emisión 346 $ 50.000
Junio 26 emisión 347 $ 20.000

ARBOLES FRUTALES Y FORESTALES
Arboles frutales, injertados (ciruelos, damascos, duraznos, manzanos, perales, almendros e higueras) y forestales (álamo de Italia, ligustrum para cerco y bosques, plátanos, paraísos, robles, eucaliptus y casuarina) se venden a precios módicos en la Colonia Nacional de Menores Varones de Marcos Paz, F. C. Sud. Pídase datos e informes a la dirección de la misma.
7.418-v. agosto 27.

Banco El Hogar Argentino
Avenida de Mayo 888
Tiene casas y departamentos en alquiler, en esta capital y pueblos suburbanos.

PROFESIONALES

ABOGADOS
Estudio de los doctores
José María Sáenz Valiente y Andrés Ferreyra
Abogados
Lavalle 1312 U. T. 4249 Libertad
Dr. Fernando Saguier
Estudio: Florida ...
U. T. 6097 (Avenida)
Dr. Hipólito Leys
Estudio: Lavalle 930. U. T. ...
Dr. Domingo E. Salaberry
Defensa 188
MEDICOS
ANALISIS LABORATORIO ...
Abierto Día y Noche
SUIPACHA 477 DOCTORES NELSON
U. T 316, Libertad
Dr. Carlos F. Roldán Vergés
Garganta, nariz y oídos
Médico del servicio de la especialidad en el hospital Durand, Consultas de 3 a 6. Serrano 2318.
JUAN CARRANZA
Martillero público
Compra venta de casas y campos. Préstamos hipotecarios.
Escritorio, Florida 377. U. T. 880 Av.

ESPECTACULOS

TEATROS

COLON. — Concesionarios: F. Da Rosa y W. Mocchi. — Temporada oficial de 1918. — Gran compañía lírica italiana. — Director general: Com. Gino Marinuzzi. Sábado 1.o de junio, 3.a función del turno par, Thais. Debut de la soprano Ivonne Gall y del tenor Dumois, bajo la dirección del maestro Busser. Mañana 2 de junio: matinée: Il barbiere di Siviglia. — Noche, 3.a función del turno impar, Carmen. Protagonista: Gabriela Besanzoni, debut del tenor Pertile, Marcel J. Journet, Hina Spani.

ODEON. — Compañías dramáticas María de Guerrero-Fernando Díaz de Mendoza; André Brulé-Vera Sergine. Conciertos de Arthur Rubinstein. Próximamente, debut.

ODEON. — Compañía de bailes clásicos de Anna Pavlowa. — Director de escena: Iván Clustin. Director de orquesta: Alexandre Smalleens. — Cuerpo de baile de 50 bailarinas y bailarines. Orquesta de 40 profesores. Debut en la primera quincena de junio próximo.

ODEON — Compañía de operetas en castellano, dirigida por el Cav. Enrique Valle. — Adiós juventud.

COLISEO. — Quinta tournée sud-americana de la compañía italiana de operetas Scognamiglio-Caramba — Dirección artística de la compañía italiana de operetas "La Giovinezza" dirigida por C. Caracciolo, Walter Grant. — Hoy a las 9 p. m.: Addio giovinezza (Adiós juventud).

OPERA. — Segunda tournée sudamericana. — La principessa Wanda. Lunes estreno, L'aria di Napoli.

POLITEAMA ARGENTINO. — Compañía cómico-dramática nacional de Podestá Hermanos. — La piedra de escándalo; Concierto de guitarra por Mario A. Pardo; La chacra de Don Lorenzo.

SAN MARTIN. — Compañía cómico Membrives-Juárez. — Hoy: Sistema Ollendorf, Agua de borrajas. Tonadillas por la Membrives.

ARGENTINO. — Compañía Florencio Parravicini. — Cuando se quiere; La espada de Damocles.

NACIONAL. — Compañía nacional de sainetes, zarzuelas y revistas de Vittone-Pomar. — Discos dobles; Criollos y gringos; La hora mundial.

APOLO. — Compañía argentina de comedias Roberto Casaux. — Director artístico, Joaquín de Vedia.—Hoy a las 9 p. m.: El primer negocio; El pariente político. Debut del violoncelista argentino Prof. Ennio Bolognini.

Hoy, a las 5 p. m.: Matinée extraordinaria: Un yankee en lo de Ramona.

COMEDIA. — Compañía española de zarzuelas y revistas dirigida por el primer actor, Miguel Lamas. — La chicharra. — El señor Joaquín, La chicharra, La casa de Quirós.

BUENOS AIRES — Compañía argentina de comedias, sainetes y revistas Muiño-Alippi. — Los dientes del perro; Todo por 1 $; Los dientes del perro.

MARCONI. — Compañía lírica italiana. — Maestro concertador y director de orquesta, Antonio Marranti. — Hoy a las 9 p. m.: Cavallería Rusticana; I Pagliacci.

NUEVO. — Compañía nacional de dramas y comedias. — Primer actor y director, Pablo Podestá. — La moral de Casimiro; Un hombre.

LICEO (Rivadavia y Paraná). — Compañía argentina de dramas y comedias Camila Quiroga-Rosich.—Hoy, a las 9 p. m.: Botón de rosa; El príncipe heredero.

VICTORIA. — Compañía española, cómico-dramática Manuel Díaz de la Haza. — La tierra de promisión.

AVENIDA. — Compañía española de operetas, zarzuelas y revistas. — Director ... — El niño judío; El ... de la Pantomima, Sybill.

TEATRO PORTEÑO (Corrientes 846). — Cine y variedades por secciones. Todos los días cambio de programa: De Angelis Tellechea; Las Giraldinas; Rapoll y ...

MAYO. — Compañía española de zarzuelas, revistas y feeries, dirigida por el primer actor José Palmada — Hoy, a las 8.45: Los novios de las Chachas; La Castilla; El modisto de París y ... por Teresita Zazá.

El lunes, estreno de la opereta: El ...

CASINO. — Compañía de atracciones variedades — Hoy a las 8.30 p. m. Exito de Mlle. Ce'Dora, Brunner, Johnny Jones y Co., Alegría y ... Bettie Kent; Ada Androva, La Trasmontana; Los Rubianos.

HIPPODROME (Carlos Pellegrini y Corrientes). — Gran compañía de circo dirigida por Frank Brown. — Hoy, a las ... Variado programa con nuevas atracciones.

CINEMATOGRAFOS

SELECT ... — Hoy, tarde y noche: Nieve y fuego; La mentira ...; Quien siembra vientos recoge tempestades. ... El muchachito azul; Film Revista actualidades.

PALACE THEATRE (Corrientes 757). — Obras son amores; Jugando a perros; ... América en la guerra; Pathe Journal 439; La señora capitana; Agasajos a la misión Bunsen en el Brasil, Montevideo y Buenos Aires.

EMPIRE THEATRE (Corrientes y Maipú). — Nieve y fuego; El caballero ... de La Preciosilla, Los Alpinos y ... bailes por la troupe Jakovleff.

SPLENDID THEATRE (Santa Fe 1849). — Hoy, tarde y noche: Nieve y fuego. ...

PETIT PALACE (Libertad 976). — Debut de Anita García, tonadillera ...; Duarte, parodista.

FLORIDA. — (Galería General Güemes). —Biógrafo y variedades. — De 10 ... de 2 a 7.30 y de 8.45 a 12.30 p. m. Todos los días novedades. Exito de Mercedes Alfonso, Cavalieri, Sascha Piatov, Miss. Hamilton y Molly Bell.

TEATRO ESMERALDA (Esmeralda ...). — Todos los días función de cinematógrafo alternado con variedades. — Blanca ... tello, tonadillera italiana; Gardel-Razzano, dúo nacional de guitarra y canto acompañado por el guitarrista José ... Luisa Vila, genial tonadillera ... Negri-Appiani, dúo cómico.

CINEMATOGRAFO CALLAO (Callao ...). — Herencia por odio; Hija y ...; noche solamente: El artículo IV, por ... cobini.

GENERAL BELGRANO (Cabildo ...). — Tinta y plomo; La señorita capitana; mujer y la ciencia; Cuando todo ... La muchacha de los 100 duros; El secreto (15.o episodio); Carlitos en Termas; La emboscada.

... (Corrientes 1270). — Variado programa con estrenos.

CINE PARK (Santa Fe esq. ...). — Todos los días, importantes estrenos. Lunes, miércoles y viernes: Variado programa con estrenos todos los días.

SELECT BUEN ORDEN (B. de ... 1459). — Variado programa con ...

COCHERIA TACUARI
Sucesores de
IRIBARNE & Cía
NO CONFUNDIR
TACUARÍ 344

CASA IRIBARNE. DE LOS HIJOS DE JUAN IRIBARNE
COCHERIA — 416 - Callao - 416
Carruajes — Automóviles — Servicio fúnebre
TELEFONOS: Unión Telefónica 620, Libertad y 994, Libertad. — Cooperativa Telefónica 51, Central.
LA CASA NO TIENE SUCURSAL

REMATES

Casares, Hnos. y Diehl

Judicial—Muebles, útiles y enseres en Abbott, F. C. Sur.—

Los existentes en el establecimiento La Loma, de la sucesión de D. Juan Rivera, a 4 leguas de Abbott, F. C. Sur, provincia de Buenos Aires, por orden del señor juez de primera instancia en lo civil Dr. Roberto Bunge, en los autos caratulados Sucesión de D. Juan Rivera, que tramitan por ante la secretaría Quesada.

Comprende la venta, que se realizará sin base, al mejor postor: muebles de comedor, dormitorios, vestíbulo, útiles de cocina, máquina lavar, faeton de 4 ruedas, americana de 4 ruedas, carrito de 2 ruedas, carro volcador madera dura, máquina sembrar maíz, dos aporcadores, rastras de cadena mancera y de discos, arados de dos discos Moline, de reja, uso, dos máquinas de cortar pasto, rastrillo, desgranadora de maíz, etc.

El domingo 2 de junio, a la 1 p. m., en el mismo establecimiento, con los muebles, útiles y enseres a la vista. Comisión 10 o|o a cargo de los compradores.

Detalle completo, solicítese en nuestras oficinas.—Casares Hnos. y Diehl.

7|385 v. jun. 8.

Adolfo Bullrich y Cía.

CON BASE REBAJADA—COMO judicial. — Con frente al Riachuelo. — 551.589.77 varas cuadradas, o sean 413.692.33 metros cuadrados en un lote. Parte dentro del municipio de la capital y parte en el partido de Avellaneda, próximo a la fábrica de los señores Campomar Hnos. Lindando con el Saladero Ochoa y calle por medio con Villa Progreso. Se halla próximo también al Puente Alsina, a la estación del F. C. Midland y da frente a una calle que comunica con estos importantes puntos. Es el paraje indicado para la instalación de saladeros u otra clase de establecimientos industriales o fabriles.

El miércoles 12 de junio a las 3 p. m. en nuestra casa Florida 269 y 273. Base rebajada, $ 0.30 m|n., los 75 decímetros o sea la vara cuadrada.

Venta por orden del síndico de la quiebra de la sociedad anónima Villa Jardín.

La fracción es de forma irregular y en su extremo S. E. se halla cruzada por la vía del F. C. Midland. Linda con Roberto Cano, Larramendi, doctor Rebasa, Banco de la Provincia, Evans Thorthon y Riachuelo de Barracas.

El terreno es conocido por "Villa Jardín".

La escritura deberá otorgarse por ante la escribanía del señor Jorge Figueroa. Exigiremos el 8 o|o a cuenta de precio y el 2 o|o de nuestra comisión. Otros informes en nuestra casa Florida 269 y 273. — Adolfo Bullrich y Cía.

7|438 v. jun. 11

Antonio García y Cía.

CASA EN MONTE GRANDE, CON [illegible] varas cuadradas.

El domingo 9 de junio, a las 3.15 de la tarde.

Judicial. Por disposición del [illegible] primera instancia, de [illegible] en el expediente que tramita por la secretaría del doctor P. Achával Rodríguez, Angela Merani de Calello con Bernardo Mauriez, por cobro ejecutivo de un crédito hipotecario, que previo publicación de edictos por 15 días en el Boletín Judicial y LA EPOCA. Los martilleros Antonio García y Cía., procederán a vender en público remate el domingo 9 de junio, a las 3.15 de la tarde, y con la base de 6000 $ moneda nacional sobre la misma; la propiedad ubicada en Monte Grande, partido E. Echeverría, provincia de Buenos Aires, edificada en el lote 6, manzana 10, de 40 metros de frente al NO. sobre la calle Mariano Saavedra por 60 metros de fondo. El comprador entregará el 8 o|o a cuenta de precio y seña y el 2 o|o de comisión a su cargo, por más datos en la secretaría Palacio de Justicia o en el escritorio de los martilleros, Talcahuano 469. —Dr. Pastor Achával Rodríguez, secretario. 7|376 v. junio 9

José Balocchio

JUDICIAL POR ORDEN DEL SEÑOR juez doctor Roberto Bunge, secretaría del doctor Francisco Quesada, juicio sucesorio de doña Arabela Bárbara de Sidderes, propiedad en Villa Devoto, calle Vallejos No. 2754, entre Terrada y Condarco, a 4 cuadras de la estación Pueyrredón y a una cuadra de la Avda. América, mide el terreno 25.98 metros de frente por 41 metros 205 milímetros de fondo, edificio de 2 piezas, cocina y gran cantidad de árboles frutales.

Base $ 3.335.60 o sea las dos terceras partes de la tasación, incluso $ 1000 en cédulas, devolviendo lo amortizado.

El domingo 9 de junio a las 3 p. m., allí. Datos, Reconquista 144, U. T. 6462, Avenida.

7|380 v. junio 9

Juan Carlos Rodríguez Acosta

JUDICIAL — EN MARCOS PAZ (F. C. S.) Línea Merlo a Lobos. Casa sobre la calle Real, a cinco cuadras de la estación. Orden del señor juez de comercio, Dr. Alberto Estrada, secretaría del Dr. García Calvo, en el juicio M. Miguélez y Cía. contra María Colombet de Cervetto. — Base retasada, 6750 pesos m|n. —El domingo 16 de junio a las 3 p. m., sobre la misma. — Mide, según título, 41 metros de frente S.O. sobre la calle Real, 43.30 al costado N.O., 41 por el N.E. y 51.600 al S.E. Edificio hecho a todo costo, con frente imitación piedra. Tiene negocio al frente, sala, comedor, cuatro dormitorios, cochera, caballeriza, cocina, w. c., molino y demás dependencias. — Seña, 8 o|o, y comisión, 2 o|o, a cargo del comprador. — Más datos a mi escritorio, Córdoba 2022. — Aureliano García Calvo, secretario.

7|435 v.Jn15

Alberto D. Justo

JUDICIAL. — HONDURAS 5132, entre Thames y Uriarte. Casa de 3 habitaciones, 1 piecita, baño, cocina, w. c. y pieza en altos, aguas corrientes, cloacas instaladas sin conectar. Mide 7 metros 79 de frente al Norte por 21 metros 14 de fondo en el costado Este y 20 metros 92 en el Oeste. Tasación, $ 7.800 m|n. Base, 2|3 partes, $ 5.200 m|n. Venta por orden del señor juez doctor Juan C. Lagos, secretaría Vincent, en el expediente número 2.803.

El miércoles 12 de junio, a las 3 p. m., en mi escritorio, B. Mitre 544. 8 o|o de seña a cuenta de precio, 2 o|o de comisión. Más datos en mi escritorio. — Alberto D. Justo.

7|411-v. junio 11.

Rodolfo E. Louit & Cía.

JUDICIAL. — PROPIEDAD TARIJA NUMEROS 3583 al 600. Superficie: 8.66 metros al O., 17.32 al N., 17.93 al S. y 8.74 al E.

Base, $ 3.000 m|legal.

El domingo 2 de junio, a las 2 y 1|2 p. m., remataremos sobre la misma. Orden del señor juez, doctor Menéndez, secretaría Marcó, en los autos "Anglade Enrique c|Colella Martino A.". Exigiremos el 8 o|o y 2 o|o de práctica. Más detalles a nuestras oficinas, Cangallo 541, U. T. 5613 Avenida. 7|305 v. junio 2.

Alberto E. Robredo

JUDICIAL. — TERRENOS CALLE CONESA esquina Ramallo, (en Saavedra), manzana 38, mide 60 metros 62 cms. de frente por 43 metros 30 centímetros de fondo. Base, $ 9.000 m|n. al contado.

El domingo 2 de junio a las 3 p. m., venderé sobre los mismos terrenos, por mandato del señor juez de primera instancia en lo civil, doctor Matías Mackinlay Zapiola y en el expediente "Ghianda Teresa contra López Mariano E., cobro hipotecario". Exigiré 8 o|o de seña y 2 o|o de comisión. Más datos a mi escritorio, Sarmiento 412. 7|289 v. junio 2.

BRIC A BRAC

Rivadavia 2580

J. COPELLO REMATARA EL DOmingo 2 de junio de 1918, a la 1 de la tarde, por orden de la casa Bric a Brac, los objetos del empeño vencido. Alhajas, muebles, máquinas, armas, ropas y mercaderías en general.

Días de exhibición, jueves 30 y viernes 31 del corriente.

7|377v.1o.jn.

Alhajas, Brillantes,

Perlas, Relojes, Cadenas, Armas, etc., etc.

El miércoles 5 de junio y días subsiguientes, a las 8.30 de la noche, se rematarán los empeños vencidos, por cuenta de sus dueños y por orden de la casa de préstamos

LA SUD AMERICA
en su local
ESMERALDA 146
por los martilleros:
PEDRO DULOM y Cía.

Las alhajas estarán en exposición en los días lunes 3, martes 4 y miércoles 5.

7|408 v. jun. 5.

EDICTOS JUDICIALES

Por disposición del señor juez de primera instancia en lo civil de la Capital de la República, doctor don Arturo Seeber, se cita y emplaza por el término de treinta días a contar desde la primera publicación del presente, a todos los que se consideren con derecho a los bienes dejados por fallecimiento de doña ELVIRA AYOS DE GARCIA, ya sean como herederos o acreedores, para que dentro de dicho término, comparezcan por ante su juzgado y secretaría del que suscribe, a deducir sus acciones en forma, bajo apercibimiento de lo que hubiere lugar por derecho.
Buenos Aires, mayo 13 de 1918. —Rafael Caputo, secretario.
7|285 v. Junio 14.

Por disposición del señor juez de primera instancia en lo civil de la Capital Federal, doctor Fernando Klappenbach, se cita, llama y emplaza por el término de treinta días, a contar desde la primera publicación del presente, a todos los que se consideren con derecho a los bienes dejados por fallecimiento de don NICOLAS JARDON, ya sean como herederos o acreedores, para que, dentro de dicho término, comparezcan por ante su juzgado y secretaría del que suscribe, a deducir sus acciones en forma, bajo apercibimiento de lo que hubiere lugar por derecho.
Buenos Aires, 29 de abril de 1918. — José E. Cirio, secretario.
7|177 v. junio 1.

Por disposición del señor juez de primera instancia en lo civil de la Capital de la República, doctor don Uladislao F. Padilla, se cita y emplaza por el término de treinta días, a contar desde la primera publicación del presente, a todos los que se consideren con derecho a los bienes dejados por fallecimiento de don FRANCISCO [illegible], ya sean como herederos o acreedores, para que dentro de dicho término, comparezcan por ante su juzgado y secretaría del que suscribe, a deducir sus acciones en forma, bajo apercibimiento de lo que hubiere lugar por derecho.
Buenos Aires, abril 30 de 1918. —Dámaso E. Palacio, secretario.
7|187 v. junio 1.

Por disposición del señor juez de primera instancia en lo civil de la capital federal, doctor Fernando Klappenbach, se cita, llama y emplaza por el término de treinta días a contar desde la primera publicación del presente, a todos los que se consideren con derecho a los bienes dejados por fallecimiento de Da. DELFINA BORCHES, ya sean como herederos o acreedores, para que, dentro de dicho término, comparezcan por ante su juzgado y secretaría del que suscribe, a deducir sus acciones en forma, bajo apercibimiento de lo que hubiere lugar por derecho. — Buenos Aires, 20 de marzo de 1918. — C. F. Ayarragaray, secretario.
7|215 v.Jn5

El señor juez de primera instancia en lo civil de la capital de la república, doctor don Roberto Bunge, ha dispuesto se cite, llame y emplace por el término de treinta días, contados desde la primera publicación del presente, a todos los que se consideren con derecho a los bienes dejados por don BLAS PAPPADELLA o PAPATELLA, ya sean como herederos o acreedores, para que dentro de dicho término comparezcan a deducir sus acciones en forma, por ante su juzgado y secretaría del que suscribe, bajo apercibimiento de lo que hubiere lugar por derecho. — Buenos Aires, mayo 4 de 1918. — Adolfo Rawson, secretario.
7|219 v.Jn5.

Por disposición del señor juez de primera instancia en lo civil de la [illegible] de la República, doctor don Ar[illegible] se cita y emplaza por [illegible] ta días, a contar desde la [illegible] cación del presente, a todos los que se consideren con derecho a los bienes dejados por fallecimiento de don JUAN GIL, ya sean como herederos o acreedores, para que dentro de dicho término, comparezcan por ante su juzgado y secretaría del que suscribe, a deducir sus acciones en forma, bajo apercibimiento de lo que hubiere lugar por derecho.
Buenos Aires, mayo 7 de 1918. — Rafael Caputo secretario. 7|260 v. junio 12.

El señor juez de primera instancia en lo civil de la capital de la República, doctor don Juan Carlos Lagos, ha dispuesto se cite, llame y emplace por el término de 30 días, contados desde la primera publicación del presente, a todos los que se consideren con derecho a los bienes dejados por fallecimiento de don FRUCTUOSO ANDIA, o FRUCTUOSO ANDIA ECHAURI, ya sean como herederos o acreedores, para que dentro de dicho término comparezcan a deducir sus acciones en forma, por ante su juzgado y secretaría del que suscribe, bajo apercibimiento de lo a que hubiere lugar por derecho.
Buenos Aires, mayo 16 de 1918.—Luis F. Vincent, secretario. 7|291 v. junio 16.

El señor juez de primera instancia en lo civil de la Capital de la República doctor don Pedro V. Meléndez, ha dispuesto se cite, llame y emplace por el término de treinta días contados desde la primera publicación del presente, a todos los que se consideren con derecho a los bienes dejados por don LEOPOLDO PATRICIO KEARNEY, ya sean como herederos o acreedores, para que dentro de dicho término comparezcan a deducir sus acciones en forma por ante su juzgado y secretaría del que suscribe, bajo apercibimiento de lo que hubiere lugar por derecho.
Buenos Aires, mayo 14 de 1918. —
7|306 v. junio 17.

El señor juez de primera instancia en lo civil de la Capital de la República, doctor don Pedro V. Meléndez, ha dispuesto se cite, llame y emplace por el término de treinta días, contados desde la primera publicación del presente, a todos los que se consideren con derecho a los bienes dejados por JOSE MARIA GONZALEZ, o JOSE MARIA GONZALEZ BALVERDE, ya sean como herederos o acreedores, para que dentro de dicho término comparezcan a deducir sus acciones en forma, por ante su juzgado y secretaría del que suscribe, bajo apercibimiento de lo que hubiere lugar por derecho.
Buenos Aires, mayo 16 de 1918.—Juan Carlos Delheye, secretario.
7|316 v. junio 19.

Por disposición del señor juez de comercio de la Capital Federal, doctor Eduardo M. Naón, se cita, llama y emplaza por el término de quince días, a don JUAN ALEJANDRO OLMOS, para que dentro de dicho término, comparezca ante este juzgado y secretaría del doctor D. González Gowland, interinamente a cargo del suscrito, a practicar el reconocimiento de la firma de los documentos de fs. 2 y 3 presentados en el juicio que por cobro de pesos le sigue don Antonio Fontana, bajo apercibimiento de dárselas por reconocidas en su rebeldía y nombrarle el Defensor de Ausentes, para que lo represente en este juicio.
Buenos Aires, mayo 15 de 1918. —Abelardo Lavandeyra, secretario.
7|321 v. junio 5.

El señor juez de primera instancia en lo civil de la Capital de la República, doctor don Matías Mackinlay Zapiola, ha dispuesto se cite, llame y emplace por el término de treinta días, contados desde la primera publicación del presente, a todos los que se consideren con derecho a los bienes dejados por doña TERESA MAGDALENA SANGUINETTI de PELLERANO, ya sean como herederos o acreedores, para que dentro de dicho término comparezcan a deducir sus acciones en forma, por ante su juzgado y secretaría del que suscribe, bajo apercibimiento de lo que hubiere lugar por derecho.
Buenos Aires, abril 24 de 1918. —Juan José Coronado, secretario.
7|322 v. junio 20.

El señor juez de primera instancia en lo civil de la Capital de la República, doctor don Roberto Bunge, ha dispuesto se cite, llame y emplace por el término de treinta días, contados desde la primera publicación de presente, a todos los que se consideren con derecho a los bienes dejados por doña MARIA POBLET DE FERNANDEZ, ya sean como herederos o acreedores, para que dentro de dicho término comparezcan a deducir sus acciones en forma, por ante su juzgado y secretaría del que suscribe, bajo apercibimiento de lo que hubiere lugar por derecho.
Buenos Aires, mayo diez y siete de 1918. —Enrique Luzuriaga (hijo), secretario.
7|320 v. junio 19.

El señor juez de primera instancia en lo civil de la Capital de la República, doctor don Roberto Bunge, ha dispuesto se cite, llame y emplace por el término de treinta días, contados desde la primera publicación del presente, a todos los que se consideren con derecho a los bienes dejados por doña LUISA CATALINA TOURNAN de DUBOSE, ya sean como herederos o acreedores, para que dentro de dicho término, comparezcan a deducir sus acciones en forma, por ante su juzgado y secretaría del que suscribe, bajo apercibimiento de lo que hubiere lugar por derecho.
Buenos Aires, abril 8 de 1918. — Miguel Echegaray, secretario.
z 7|336 v. junio 22.

Por disposición del señor juez en lo civil y comercial del territorio de la Pampa Central, doctor Sixto Rodríguez, en reemplazo del juez suplente doctor J. Romey, se hace saber por el término de ocho días que se encuentra de manifiesto en secretaría, el estado de distribución presentado en el concurso civil de José Grassi.
Santa Rosa, mayo 24 de 1918. — Juan Forns Artigas, secretario.
7|389 v. junio 8.

Por disposición del señor juez de comercio de la Capital Federal, doctor Tristán M. Avellaneda, secretaría del autorizante, se convoca por el término de cinco días, a todos los acreedores del concurso formado a don MARIANO PEREZ FERNANDEZ, a la junta que tendrá lugar el día 3 de junio a las 2 p. m., a fin de designar síndico liquidador en reemplazo del Banco de la Provincia de Buenos Aires, que renunció el cargo.
Buenos Aires, mayo 27 de 1918.—Francisco Alberto García, secretario.
7|400 v. junio 1.

Por disposición del señor juez en lo civil, doctor Roberto Bunge, se hace saber por el término de ocho días, contados desde la primera publicación del presente, que se encuentra a disposición de los interesados, en la secretaría del doctor Francisco D. Quesada, interinamente a mi cargo, el estado de graduación de los créditos del concurso de D. José C. Cueto, por el término de quince días.
Buenos Aires, mayo 22 de 1918. — Enrique Luzuriaga (hijo), secretario.
7|398 v. junio 4.

Por disposición del señor juez de lo civil doctor Roberto Bunge, secretaría del doctor Quesada, interinamente a cargo del doctor Enrique Luzuriaga (hijo), se hace saber por el término de quince días contados desde la primera publicación del presente, a los acreedores del concurso formado a don EDUARDO A. SIRITTO, conocidos o desconocidos, privilegiados o personales, que se ha señalado la audiencia del día veinte de junio a las dos p. m., para que tenga lugar la junta de verificación de créditos, previniéndole a los que dejaren de concurrir que se entenderá que se adhieren a las resoluciones que tomen la mayoría de los comparecientes.
Buenos Aires, mayo 24 de 1918. — Enrique Luzuriaga (hijo), secretario.
7|397 v. junio 11.

Por disposición del señor juez de primera instancia en lo civil de la Capital de la República, doctor Adolfo Casabal, se cita, llama y emplaza por el término de quince días a don ROQUE CAYETANO PELLEGRINO, para que comparezca a estar a derecho dentro de dicho término, en el juicio que le ha iniciado don César E. Picasso, bajo apercibimiento de nombrarse al Defensor de Ausentes, para que lo represente.
Buenos Aires, mayo 27 de 1918. — Enrique A. Peña, secretario.
7|407 v. junio 12.

Por disposición del señor juez de comercio de la Capital Federal, doctor don Eduardo M. Naón, secretaría del autorizante, se hace saber por el término de quince días a don JUAN A. LYONS, que deberá comparecer ante el juzgado a estar a derecho en el juicio que le tiene iniciado don Carlos W. Wintermute, por cobro ejecutivo de pesos, y a reconocer la firma de los documentos de fs. 1 a 3, bajo apercibimiento de dárselas por reconocidas en rebeldía y de nombrarse al Sr. Defensor de Ausentes para que lo represente en el citado juicio.
Buenos Aires, abril 15 de 1918. — Guillermo M. de Nevares, secretario.
7|422 v. junio 6.

Por disposición del señor juez de comercio de la capital, doctor Alberto Estrada, secretaría del autorizante, se hace saber a don CONSTANTINO FRANCESCHI, por el término de quince días a contar desde la primera publicación del presente, para que comparezca a practicar el reconocimiento de la firma que subscribe, los documentos acompañados en los autos que le ha iniciado don Andrés Luis Sívori, por cobro de la suma de seiscientos pesos moneda nacional, y a tomar la intervención en este juicio, bajo apercibimiento de dárselas por reconocidas en su rebeldía y nombrarle defensor de ausentes. — Palacio de Justicia, 5.o piso sobre Tucumán. —Aureliano García Calvo, secretario. — Buenos Aires, 22 de mayo de 1918.
7|433 v.Jn.15

Por disposición del señor juez de comercio de la capital federal, doctor don Eduardo M. Naón, secretaría del autorizante, se hace saber por el término de [illegible]ce días a don JUAN A. LYONS, que deberá comparecer ante el juzgado a estar a derecho en el juicio que le tiene iniciado don Carlos W. Wintermute, por cobro ejecutivo de pesos, y a reconocer la firma de los documentos de fs. 1 a 3, bajo apercibimiento de dárselas por reconocidos en rebeldía y de nombrarse al señor defensor de ausentes, para que lo represente en el citado juicio. — Buenos Aires, abril 15 de 1918. — L. Martín y Herrera.
7|434 v.Jn15.

LICITACIONES

Policía de la Capital

Se llama a licitación pública en los días y horas que se indican a continuación, para los siguientes servicios:

12 de junio próximo, a las 3 p. m., provisión de calzados.

13 de junio próximo, a las 3.30 p. m., desagotes de letrinas y sumideros.

13 de junio próximo, a las 4 p. m., limpieza, desobstrucción y conservación de instalaciones sanitarias.

Pliegos de condiciones e informes, en la División Administrativa de la Policía, Moreno 1550.

Buenos Aires, mayo de 1918.

7|265-v. junio 13.

Departamento Nacional de Higiene

Se llama por segunda vez a licitación pública, durante el término de quince días, para la provisión de artículos de escritorio, librería y papelería a consumirse en el año actual. Pliego de condiciones en la secretaría, 25 de Mayo 277, de 1 a 5 p. m (sábados de 10 a 12 m.) Las propuestas se abrirán en la misma oficina el 8 de junio próximo, a las 2.30 de la tarde, con las formalidades de ley. — El secretario.

6|319-v. junio 3.

Banco de la Nación Argentina

Llámase a licitación pública por el término de treinta días para la ejecución de las obras de la instalación de calefacción en el edificio de la sucursal Bahía Blanca.

Los planos y pliegos de condiciones están a disposición de los concurrentes en las gerencias de la casa central y sucursal Bahía Blanca.

Las propuestas deben presentarse en sobre cerrado con sello de lacre, en la gerencia de la casa central, calle Rivadavia No. 363 o en la sucursal Bahía Blanca, antes del día 20 de junio de 1918, a las 3 p. m., a cuya hora serán abiertas en la primera, en presencia de los interesados que concurran.

Si se presentan propuestas en la sucursal Bahía Blanca, debe hacerse con cinco días de anticipación a la fecha indicada.— Buenos Aires, 20 de mayo de 1918. — Los gerentes.

7|326 v. jun. 1

Ministerio de Marina

Dirección General Administrativa
PASEO COLON Y BRASIL

Llámase nuevamente a presentación de propuestas hasta las 2 p. m. del día 18 de junio próximo, para la provisión de artículos destinados al Depósito de Equipos, vestuario de invierno. Por datos, pliegos de condiciones, etc., recurrir a la División Compras.

7|415-v. junio 8.

Ministerio del Interior

DIRECCION GENERAL DE CORREOS Y TELEGRAFOS

Llámase a licitación pública por el término de treinta días para la provisión de 50.000 celdas de madera para pilas "Daniell". Por el pliego de condiciones ocurrir de 12 m. a 6 p. m. a la dirección administrativa de correos y telégrafos, Corrientes N.o 416 (2o. piso), en cuyo local se recibirán y abrirán públicamente las propuestas el 27 de junio próximo a las 2.30 p. m. — Buenos Aires, 23 de mayo de 1918. — M. J. Carlés, jefe de la dirección administrativa de correos y telégrafos.

7|490 v. jun. 27

Obras Sanitarias de la Nación

Llámase a licitación pública para la compra de (1.000) un mil metros cúbicos de residuo proveniente de la fabricación de sulfato alúmino-férrico que la institución produce en el establecimiento Recoleta, de acuerdo al pliego de condiciones que los interesados pueden consultar en la Dirección Técnica, Charcas 1840, todos los días hábiles de 1 a 3 p. m.

Las propuestas deberán presentarse en la secretaría del directorio de las Obras Sanitarias de la Nación, y serán abiertas el 28 de junio próximo a las 3 p. m., en presencia de los interesados que concurran al acto.

Buenos Aires, 29 de mayo de 1918. — José I. Goñi, secretario.

7|430 v.Jn8

Intendencia Municipal de la Capital

Llámase a licitación pública para el uso del teatro Colón por el término de cuatro años contados desde el 1o. de enero de 1919, de acuerdo con las bases y condiciones aprobadas por la intendencia municipal y que se hallan a disposición de los interesados en la administración general del teatro, calle Tucumán número 1161.— Las propuestas deberán ser presentadas por escrito en el acto de la licitación, que se verificará el 1o. de julio próximo a las 4 p. m., en las oficinas del señor administrador general, en presencia del escribano municipal y del suscripto.— Buenos Aires, marzo 5 de 1918.— El secretario de hacienda.

6|616 v. Julio 1o.

Licitación para la provisión de 11.000 lámparas de filamento metálico.

Llámase a licitación para la provisión de 11.000 lámparas de filamento metálico, destinadas al servicio del alumbrado público. Tendrá lugar el día 6 de junio próximo a las 2 de la tarde. El pliego de condiciones puede consultarse en la subsecretaría de higiene y seguridad. — Buenos Aires, mayo 28 de 1918. — El secretario.

7|405 v. jun. 6

Licitación para la provisión de forrajes

Llámase a licitación verbal para la provisión de 200.000 kilogramos de pasto seco y 200.000 kilogramos de avena o cebada, de acuerdo con el pliego de condiciones que puede ser consultado en la oficina de licitaciones de la intendencia municipal y en la administración general de limpieza.

Las propuestas serán oídas el lunes 3 de junio próximo, a las 4 de la tarde, en la administración de limpieza, Santa Fe 1643.

7|429 v. junio 1

Licitación para la provisión de materiales eléctricos

Llámase a licitación para la provisión de materiales eléctricos, con destino a los servicios de la Dirección de Alumbrado. Tendrá lugar el día 10 de junio próximo, a las 2 p. m. El pliego de condiciones puede consultarse en la Subsecretaría de Higiene y Seguridad. Buenos Aires, mayo 31 de 1918. — El secretario.

7|437-v. junio 10.

Licitación para la provisión de combustibles

Llámase a licitación para la provisión de combustibles hasta el 30 de junio próximo, con destino a los servicios de las dependencias municipales. Tendrá lugar el día 10 del mes entrante, a las 2.30 p. m. El pliego de condiciones puede consultarse en la Subsecretaría de Higiene y Seguridad. Buenos Aires, mayo 31 de 1918. — El secretario.

7|438-v. junio 10.

Licitación para la provisión de hierros y aceros

Llámase a licitación para el día 7 de junio próximo a las 2 p. m. para la provisión de hierros y aceros, de acuerdo con el pliego de condiciones que puede ser consultado en la Subsecretaría de Obras Públicas. Avenida de Mayo 525, 1er. piso.—Buenos Aires, 31 de mayo de 1918.—El secretario.

7|423 v. Junio 7

Cementerio del Oeste

Se previene a las personas que tengan deudos depositados en los nichos del Cementerio del Oeste, cuya ubicación y nombre del cadáver se indica a continuación, que si dentro de los treinta días del vencimiento no se presentaran a practicar la renovación del arrendamiento, se procederá a colocar los cadáveres en el osario general:

4a. capilla—
11. Amalia P. de Merlotto.
54. Antonio Mantemuno.
90. María Luisa Castillo.

1a. galería—
12. Ricardo Touris Ageitos.
21. María C. de Amestoy.
63. Luis Sormaini.
72. Carlos Monte.
111. Agustino Stiglichi.
137. Margarita Pianta de Molinari.
142. Eduardo Casado.
151. María Isabel Péndola.
161. Lázaro Mancera.
162. José Antonio Lutre.
178. Octavio Barbieri.
321. Miguel Sallaberry.
342. María Luisa Aguirre.
351. Rosa Levaggi de Levaggi.
355. Juan Testoni.
381. Sin especificar nombre.
382. José Emilio Fourcade.
401. Pedro Irigoyen.
402. Narciso Mir.
442. Domingo Musitani.
445. María T. de Ciangerotti.
471. María B. de Mirou.
502. Oscar Kern.
505. Luisa R. de Riolpi.
507. Catalina I. de Agliano.
511. Roberto Moyano.
521. Guillermo Zanotti.
532. Silvana Bachmann.
535. Rosa Truchi.
541. Pedro Figuiele.
545. Ana C. de Dazet.
555. Josefina S. de Maestrazzi.
561. María B. de Conste.
565. José Podestá.
571. Luisa Mella.
582. Flora Díaz.

2a. galería—
38. Florencio Carbone.
48. Rosa L. de Votta.
118. Dominga Oppecini.
249. Francisco Proto.
259. Agustín Pavese.
269. Angela B. de Lozano.
279. Julio Queirola.
400. Rafael Magra.
419. Teresa González de Ubago.
420. Alberto Corso.
430. Antonio Araujo.
480. Ana María L. de Curia.
504. Emma Scampini.
508. Leonardo F. Cazalas.
529. Juana D. de Ducincadelos.
589. Natalio Pavese.
600. José Natalio Borzi.

3a. galería—
268. Antonio Canciello.
330. Isidora R. de Duarte.

3a. galería subterráneo—
259. Luis C. Marzenaro.

4a. galería subterráneo—
19. José G. Dowblez.
72. José Serafín Zabala.
84. Anunciata F. de Finisa.

7|290 v. junio 16.

PAVIMENTACION

En cumplimiento del Art. 10 de la ley de pavimentación 7091 y del 1.o de su ordenanza reglamentaria, se cita a los propietarios de las calles Cuba entre Congreso y Manuela Pedraza y Rocha entre Montes de Oca e Isabel la Católica, cuyo afirmado va a construirse, en virtud de las licitaciones aprobadas en los expedientes 3351-L-917 y 32375-L-917 (constructores: A. Ferro e hijos y Volke, Solari y Cía., respectivamente), para que comparezcan a la inspección de catastro del departamento de obras públicas (Avda. de Mayo Nro. 525, 4.o piso), a fin de que presten su conformidad con la extensión, forma y límites asignados a sus respectivos inmuebles.

Fíjase, para tal objeto, el plazo improrrogable de quince días a contar de la fecha.

Una vez expirado éste, y durante los quince subsiguientes, podrán hacerse las reclamaciones referentes al prorrateo del costo de la obra, ante la inspección general de calzadas (Avenida de Mayo 525, 3er. piso), cuya dependencia tendrá a disposición de los contribuyentes las planillas de liquidación.

La falta de presentación dentro de los términos citados, dará por consentidas y conformes las referidas operaciones, y anulará cualquier reclamación que en lo sucesivo se interponga.

Buenos Aires, mayo 19 de 1918.

7|309 v. jn. 3

CONVOCATORIAS

"JUPITER" — COMPAÑIA ARGENTINA DE Seguros. — Avenida de Mayo 866. — De conformidad con lo dispuesto en el artículo 23 (inc. 12) de los Estatutos, se convoca a los señores accionistas a la Asamblea General Ordinaria, que tendrá lugar en estas oficinas, Avenida de Mayo 866, el jueves 20 de junio de 1918, a las 5 p. m., con sujeción a la siguiente:

ORDEN DEL DIA:

1.o Aprobación de la Memoria, Balance General y Cuenta de Ganancias y Pérdidas, correspondientes al ejercicio cerrado el 30 de abril de 1918.
2.o Determinación de la remuneración que corresponda al síndico.
3.o Elección de dos directores suplentes.
4.o Nombramiento de síndicos, titular y suplente.
5.o Designación de dos accionistas para la aprobación y suscripción del acta de la asamblea.

Art. 48. — Hasta tres días antes del fijado para que la asamblea se celebre, los accionistas o mandatarios de accionistas presentarán sus acciones o certificados de un Banco que acredite tenerlos depositados a su nombre, para obtener un boleto de entrada a la asamblea, en el que se determinará el número de acciones depositadas y el número de votos que le corresponde.

7|419 v. junio 14.

AVISOS ECONOMICOS

Servicio doméstico 0.20 ctvos., por publicación hasta 20 palabras.

VARIOS

SE NECESITA MUCHACHO LAVACOPAS DE 13 a 15 años, para lechería, Bernardo de Irigoyen número 82.

La Comisión de Rifas de la Patriotic Society of American Women, avisa al público que el Piano Chickering que se rifará en la kermesse del 5 y 6 de julio, es exactamente igual al que rifaron el año pasado. Por equivocación, los boletos lo llaman "de media cola", cuando deben llamarlo "de cuarta cola". El plano puede verse en la casa Lottermosser, Rivadavia 853.

7|427 v. junio 1.

SEÑORAS Y SEÑORES: LAVADO Y PLANchado eléctrico, Moreno 1351.

BANCO HIPOTECARIO NACIONAL

25 DE MAYO 245 — BUENOS AIRES

CONDICIONES GENERALES DE LOS REMATES

1.o—Los remates están sujetos a la aprobación del directorio, dentro de los quince días de efectuados, y se hacen por cuenta del deudor, con sujeción a las leyes números 8172 y 9155.

2.o—El comprador podrá continuar con la hipoteca que reconoce la propiedad, abonando la diferencia entre la deuda actual y el precio de compra.

3.o—Todo comprador abonará el efectivo al firmar el boleto, el 5 % de seña y el 1 % de comisión.

4.o—Los títulos de propiedad pueden ser revisados en el archivo del Banco antes del remate.

5.o—Por mayores informes, ocúrrase a las oficinas del Banco.

CAPITAL

EL JUEVES 6 DE JUNIO, en su local, a las 2 p. m. Chalet O'Higgins número 1356, esquina a la de Céspedes, con frente también a Arcos 1335. Mide 27m65 al S.O., 28m43 al N.E., por 15m87 al S.E. y 23m42 al N.O. Ad corpus. Con dos plantas, constando la baja de 4 piezas y dependencias y la alta con 4 piezas, terraza y dependencias.
Nro. Ho. 6450 6 o|o. Base, $ 62.500. Hipoteca, $ 40.000. Deuda, $ 36.281.
LA EPOCA, mayo 23 de 1918.
7|334v.Jn6.

CASA SANCHEZ 1853, EN TERRENO DE 9 metros de frente por 18m10 y 17m10. Ad corpus. Con tres piezas y dependencias.
Nro. Ho. 32.260 L. Base, $ 2.800. Hipoteca, $ 1000. Deuda, $ 875.
LA EPOCA, mayo 23 de 1918.
7|335 v.Jn.6

EL DOMINGO 9 DE JUNIO EN LA MISMA, a las 2 p. m. Casa Colodrero 3086. Mide: 8 m. 66 x 16 m. 70. Con 3 piezas, local y dependencias. N.o H.o 13334. 6 o|o. Base, $ 6.200. Hipoteca, $ 5.000. Deuda, $ 4.646.
LA EPOCA, mayo 26 de 1918.
7|381 v. junio 9.

EL DOMINGO 9 DE JUNIO A LAS 2.30 p. m., Casa Manuel Pedraza 5253. Mide: 8 m. 66 x 47 m. 14. Con 3 piezas y dependencias. N.o H.o 8982, 6 o|o. Base, $ 4.300. Hipoteca, $ 4.000. Deuda, $ 3.659.
LA EPOCA, mayo 26 de 1918.
7|382 v. junio 9.

EL DOMINGO 9 DE JUNIO A LAS 3 p. m., 4 casas. Núñez 3291. Mide: 8 m. 66 x 25 m. 98. Con 4 piezas y dependencias. Base, $ 3.800. Hipoteca, $ 3.400. Deuda, $ 3.031. 2.a Núñez 3295. Mide: 8 m. 66 x 17 m. 43. Con 3 piezas y dep. Base, $ 2.300. Hipoteca, $ 1.900. Deuda, $ 1.694. 3.a Núñez 3299, esquina Freire. Mide: 8 m. 66 x 17 m. 43. Con 3 piezas y dep. Base, $ 2.300. Hipoteca, $ 1.900. Deuda, $ 1.694 y 4.a Freire 3519. Mide: 8 m. 55 x 17 m. 32. Con 3 piezas y dep. Base, $ 2.200. Hipoteca, $ 1.800. Deuda, $ 1.605. N.o H.o 1122 División, serie 6 o|o.
LA EPOCA, mayo 26 de 1918.
7|383 v. junio 9.

EL DOMINGO 9 DE JUNIO A LAS 4 P. M. Casa Moldes 4016. Mide 8 m. 66 x 17 m. 32. Con 3 piezas y dependencias. N.o H.o 12738, 6 o|o. Base, $ 5.200. Hipoteca, $ 4.600. Deuda, $ 3.688.
LA EPOCA, mayo 26 de 1918.
7|384 v. junio 9.

FINCA DONATO ALVAREZ 174. MIDE 18 m. 89 por 43 m. 94 al S. y 29 m. 91 al N., teniendo un martillo de 6 m. 40 por 15 m. 60 y contrafrente de 15 metros. Con 2 plantas, constando la baja de 6 piezas, galería, pasajes y dependencias y la alta con 5 piezas, terraza y dep. N.o H.o 13105, 6 o|o. Base, $ 30.000. Hipoteca, $ 25.000. Deuda, $ 23.048. —El martes 11 de junio a las 2 p. m.
LA EPOCA, mayo 28 de 1918.
7|405 v. junio 11.

SUCURSAL LA PLATA

A REQUERIMIENTO JUDICIAL.— UN CAMpo en el partido de La Plata, sobre la estación Hernández, en su local 25 de Mayo 245 (capital federal), el 5 de junio a las 2 p. m., compuesto de una superficie de 196 hectáreas, 94 áreas, 36 centiáreas, formado por las chacras 1, 2, 6, 7, 8, 12 y 13, las quintas 167 al 170 y 202 al 204 y parte de la 133 y 134, del plano general de dicho partido, con los linderos que se determinan en dicho plano. La deuda por afirmado es de cuenta del comprador. N.o H.o 2217|14759, serie 6 o|o. Base, pesos 115.000. Hipoteca, $ 115.000. Deuda actual, $ 106.839:583.
LA EPOCA, 22 de mayo de 1918.
7|329 v. junio 5.

UNA CASA EN LA CIUDAD DE CHIVILCOY, en la avenida Soarez s|n., entre las calles 39 y 41, pero según informes, la ubicación de esta propiedad es en la manzana número 486, con frente a la avenida Soarez, entre las calles 23 y 25, planta suburbana de la sección 1.a, en el local del Banco de la Nación Argentina en Chivilcoy, el 13 de junio a las 4 p. m., midiendo el terreno 10 metros, 825 mm. por 43.30 metros, o sean 463 metros, 72 dc. cds., conteniendo 4 habitaciones y dependencias. N.o H.o 1713|10510, serie 6 o|o. Base, $ 2.500. Hipoteca, $ 2.000. Deuda actual, $ 1.843:822.
LA EPOCA, 30 de mayo de 1918.
7|424 v. junio 13.

UN LOTE DE CAMPO UBICADO EN LA sección 5.a del partido de Patagones, bahía San Blas, parte de la estancia denominada Tres Bonetes, en su local 25 de Mayo 245 (Capital Federal), el 14 de junio a las 2 p. m. este lote se designa con el número 39, en un plano que firmado por el ingeniero Octavio S. Pico, se encuentra agregado al expediente, con superficie de 1480 hectáreas, 41 áreas; lindando: al N. O., con campo de T. Serantes; al N. E., con el lote 38; al S. O., con el 40 y parte del 43 y al E., con la bahía San Blas N.o H.o 1090|5478, serie 6 o|o. Base, $ 23.500. Hipoteca, $ 16.000. Deuda actual, $ 14.387:440.
LA EPOCA, 31 de mayo de 1918.
7|425 v. mayo 14.

DOS FRACCIONES DE CAMPO EN EL PARtido de Bolívar, en su local 25 de Mayo 245 (C. Federal), el 14 de junio a las 2 p. m., a saber: 1.a fracción se compone de 674 hectáreas, 96 áreas; lindando: al N. O., con C. y A. Malatesta; al S. O., con los menores M. A. y A. Alsina; al N. E., con M. Escannavino y al S. E., con S. B. Hale y parte con herederos de Puyol. La 2.a fracción se compone de 338 hectáreas, 74 áreas, 56 centiáreas, 76; lindando: al N. O., con González; al S. O., con F. Risoli y F. Seco; al N. E., con C. U. de Casares y al S. E., con A. Tórtolo y J. A. Arisnabarreta. Contiene poblaciones, alambrados, etc. N.o H.o 1123|5684, serie 6 o|o. Base, $ 112.000. Hipoteca, $ 100.000. Deuda actual, $ 90.700:543.
LA EPOCA, 31 de mayo de 1918.
7|426 v. junio 14.

SUCURSAL CORDOBA

CASA EN LA CIUDAD DE RIO CUARTO, calle San Martín número 585, entre las de 9 de Julio y Mendoza, en su sucursal 9 de Julio y Córdoba, el 4 de junio a las 2 p. m., terreno mide 13.89 metros por 51.30 metros, N.o H.o 241|12426, serie 6 o|o. Base, $ 5.500. Hipoteca, $ 4.500. Deuda actual, $ 4.148:600.
LA EPOCA, 21 de mayo de 1918.
7|317 v. junio 4.

TERRENO Y EDIFICIO EN VILLA RIVERA Indarte, suburbios N. O. de la ciudad de Córdoba, en su sucursal Córdoba, el 7 de junio a las 2 p. m., con superficie de 7 hectáreas, 6307 metros cuadrados; lindando: al N., con el Dr. J. C. Pitt; al E., con el F. C. A. del Norte; al S., con el doctor J. del Viso y al O., con el río Primero. N.o H.o 263|13420, serie 6 o|o. Base, $ 36.500. Hipoteca, $ 35.000. Deuda actual, $ 32.516:395.
LA EPOCA, 24 de mayo de 1918.
7|339 v. junio 7.

UNA FRACCION DE CAMPO EN EL PUEblo de La Toma, hoy Alberdi, municipio de la ciudad de Córdoba, en su sucursal Córdoba, el 7 de junio a las 3 p. m., compuesta de 25 hectáreas, 3150 metros cuadrados, más o menos lindando: al N., con el lote 68, que fué de R. L. de Olmos y con el 69 que fué de M. Mota; al O., con el 72 del Sr. D. Munro y al S. y E., con R. Martínez. N.o H.o 326|14739, serie 6 o|o. Base, $ 19.500. Hipoteca, $ 17.500. Deuda actual, $ 16.258:197.
LA EPOCA, 24 de mayo de 1918.
7|338 v. junio 7.

SUCURSAL MENDOZA

A REQUERIMIENTO JUDICIAL. — PROPIEdad rural en el departamento de Guaymallén, en su sucursal Mendoza, el 3 de junio a las 2 p. m., con superficie de 15 hectáreas de terreno con viña y potreros alfalfados, conteniendo dos casas. Se hallan divididas en dos fracciones con los linderos siguientes: Primera fracción al N., con O. Calderón; al S., calle pública frente a C. y V. Montergout, al E., con A. Chambalerium, antes J. Monserrat y al O., con calle pública frente a don E. Astió. Segunda fracción al N., calle pública frente a F. Moliné; al S., calle pública frente a F. Astié; al E., calle pública frente a C. Calderón y al O., con A. Maestro, antes C. Calderón. N.o H.o 513|18248, serie H. Base, $ 9.200. Hipoteca, $ 6.000. Deuda actual, $ 4.189:764.
LA EPOCA, 19 de mayo de 1918.
7|312 v. junio 3.

UNA CASA EN LA CIUDAD DE MENDOZA, calle Alberdi número 378, en su sucursal Mendoza, el 10 de junio a las 2 p. m., compuesto el terreno de 431 metros 44 dc. cds., conteniendo: 9 piezas principales, 2 de servicio, 3 cocinas y dependencias. N.o H.o 453|15015, serie 6 o|o. Base, $ 10.000. Hipoteca, $ 7.500. Deuda actual, $ 6.967:799.
LA EPOCA, 27 de mayo de 1918.
7|387 v. junio 10.

UNA PROPIEDAD DE LA CIUDAD DE MENdoza, calle Perú números 1647 al 1661, en su sucursal Mendoza, el 11 de junio a las 2 p. m., midiendo el terreno 20 m. x 60 m. o sean 1.200 metros cuadrados; conteniendo: 19 habitaciones principales y demás dependencias. N.o H.o 664|19148, serie 6 o|o. Base, $ 22.000. Hipoteca, pesos 18.000. Deuda actual, $ 16.985:951.
LA EPOCA, 28 de mayo de 1918.
7|402 v. junio 11.

UN TERRENO Y EDIFICIO EN EL DEPARtamento de San Rafael, situado en la avenida San Martín, esquina a la de Francia, en su sucursal Mendoza, el 12 de junio a las 2 p. m., compuesto de 2.500 metros cuadrados, conteniendo: una casa de 11 piezas principales, 3 cocinas y dependencias, galpones, etc.; lindando: al N., con la calle Francia; al S., con R. Mansilla, antes E. Jac de Bout; al E., con Masanes y Dalman y al O., calle Avenida San Martín. N.o H.o 463|15212, serie 6 o|o. Base, $ 14.000. Hipoteca, $ 10.000. Deuda actual, $ 9.290:399.
LA EPOCA, 29 de mayo de 1918.
7|417 v. junio 12.

COMPRA-VENTA PARTICULAR

El Banco Hipotecario Nacional ha establecido recientemente en su local CALLE 25 DE MAYO Núm. 245 una oficina para la compra-venta particular de propiedades urbanas y rurales, hipotecadas a este Banco, la que ha tenido tal aceptación que diariamente concurren a ella gran cantidad de personas, a ofrecer en venta, así como a solicitar en compra, casas y campos en toda la república.

Esta oficina ha sido creada para facilitar en las mejores condiciones posibles la adquisición de inmuebles a los que deseen ser propietarios.

Las órdenes de ventas deben ser extendidas en formularios que facilita la oficina y que se remiten por correo a los que las soliciten.

BANCOS

The National City Bank
Of New York
Casa matriz: 55 Wall St. N. Y.
Total Recursos $ 700.000.000 o|s.
Capital Reservas „ 73.000.000 o|s.
SE OCUPA DE TODA CLASE DE OPERACIONES BANCARIAS
SUCURSAL EN BUENOS AIRES
84 - San Martín - 84

BANCO HOLANDES

DE LA AMERICA DEL SUD

Bmé. Mitre 300, esq. 25 de Mayo
Buenos Aires
Casa matriz: AMSTERDAM
Sucursales: RIO DE JANEIRO, Rua Candelaria 21
SANTOS, Rua 15 de Noviembre 187
Agencia N.o 1, Corrientes 1800 esquina Río Bamba.
Agencia N.o 2, Berisso (Provincia de Buenos Aires).

	Florines
Capital autorizado	25.000.000
Idem emitido y realizado	14.000.000
Fondos de reserva	2.100.000

Realiza toda operación bancaria. Corresponsales en todas las ciudades importantes del mundo.

BANCO DE LONDRES Y RIO DE LA PLATA. — Buenos Aires, Bartolomé Mitre 39. — Barracas al Norte, Montes de Oca 701. — Once, Pueyrredón 301. — Santa Fe 2122. — Bernardo de Irigoyen 1138. — Boca, Almirante Brown 1159.

Abona por año	Papel	Oro
Por depósitos en c. c.	sin int.	sin int.
Id. a la vista, con libreta	sin int.	sin int.
Id. íd. a plazo fijo de 3 meses	3 o|o	1 o|o
Id. íd. a plazo de 6 meses	3 1|2 o|o	1 o|o
Por depósitos en Caja de Ahorros hasta $ 10.000 papel, después de 60 días	3 „	sin int.
Cobra por año:		
Por adelantos en c. c.	7 o|o	8 o|o

Depósitos en Caja de Ahorros se reciben en las siguientes sucursales: Once de Septiembre, calle Santa Fe, calle Bernardo de Irigoyen, Boca y Barracas. Sucursales en Chile: Santiago y Valparaíso.
Buenos Aires, abril 1.o de 1916. — James Day, Barry Scott, gerentes.

BANCO ESPAÑOL DEL RIO DE LA PLATA. — Casa matriz en Buenos Aires, Reconquista 200.

Capital suscripto	$ 100.000.000.— m|n
Capital realizado	„ 98.246.100.— „
Fondo de reserva	„ 48.274.634.28 „
Prima a cobrar	„ 1.053.340.— „

SUCURSALES

En el exterior: Barcelona, Bilbao, Coruña, Génova, Hamburgo, Londres, Madrid, Montevideo, París, Río de Janeiro, San Sebastián, Valencia y Vigo.

En el interior: Adolfo Alsina, Bahía Blanca, Balcarce, Bartolomé Mitre, Córdoba, Dolores, La Plata, Lincoln, Lomas de Zamora, Mar del Plata, Mendoza, Mercedes (Buenos Aires), 9 de Julio, Pehuajó, Pergamino, Rafaela, Rivadavia, Rosario, con una agencia, Salta, Salliqueló, San Juan, San Nicolás, San Pedro, Santa Fe, Santiago del Estero, Tres Arroyos y Tucumán.

AGENCIAS EN LA CAPITAL

Número 1, Pueyrredón 185; núm. 2, Almirante Brown 1201; núm. 3, Vieytes 2000; núm. 4, Cabildo 2027; núm. 5, Santa Fe 2201, N.o 6: Corrientes y Anchorena, núm. 7, Entre Ríos 1145; núm. 8, Rivadavia 6902; número 10, Bernardo de Irigoyen 1600, núm. 15, Bernardo de Irigoyen 264.

Corresponsales directos en todos los países.

Abona	Moneda legal
En cuenta corriente	Sin interés
A 30 días	1 1|2 o|o
A 60 días	2 „
A 90 días	3 „
A mayor plazo	convencional
Depósitos a premio con libreta desde 10 pesos moneda nacional hasta pesos 10.000 después de 60 días	4 o|o
Cobra:	
En cuenta corriente	8 o|o
Descuentos generales	convencional

El Banco se ocupa de toda clase de operaciones bancarias en general. — Buenos Aires, diciembre 31 de 1917. — Elías D. Arambarri, gerente general.

BANCO FRANCES DEL RIO DE LA PLATA. — Reconquista 157. — Buenos Aires. — Sucursales: Rosario de Santa Fe y Bahía Blanca. Corresponsal en París: Banque Argentine & Française, Boulevard Haussmann 85.

SE ABONA POR AÑO	Curso legal
Por depósitos en cuenta corriente	1 o|o
A plazo fijo de 30 días	1 1|2 o|o
A plazo fijo de 60 días	2 1|2 o|o
A plazo fijo de 90 días	3 1|2 o|o
A mayor plazo	Convencional
En Caja de Ahorros después de 60 días	4 o|o
SE COBRA	
Por adelantos en cuenta corriente	8 o|o
Por descuentos de pagarés de comercio y letras	Convencional

El Banco se ocupa de toda clase de operaciones bancarias: Giros y cobranzas sobre todas las ciudades y principales pueblos del interior de la República, Asunción del Paraguay, Montevideo, etc. Letras de cambio, transferencias telegráficas y cartas de crédito sobre Francia, Inglaterra, Italia, Estados Unidos, España, Suiza, etc. Compra-Venta y custodia de títulos, cobranzas de cupones y valores, administración de propiedades y colocaciones hipotecarias por cuenta de terceros.

Servicio especial de giros postales franceses y remesas de fondos a los movilizados. — R. Tobler, gerente.

INFORMACIONES DE ULTIMA HORA

LA GUERRA MUNDIAL

El ministro Orlando en el frente

ROMA, junio 1. — La Agencia Stefani recibió la siguiente información de Verona:

Procedente del frente del Piave, el presidente del consejo de ministros, señor Orlando, s detuvo en Verona.

El señor Orlando visitó el valle de Lagarina y los comandos y las tropas que lo defienden.

El primer ministro fué saludado por un representante de la población civil. Después se dirigió a los cuarteles de una brigada de granaderos y visitó a dos gloriosos regimientos, conversando con numerosos oficiales y soldados que lucen distintivos por heridas recibidas, algunos de ellos tres, cuatro y hasta cinco veces.

Los lugares en que esos soldados habían sido heridos recuerdan una serie de batallas de tres años de guerra.

Al marcharse, el señor Orlando expresó al comandante del cuerpo de ejército su más profunda satisfacción por el perfecto orden de todos los servicios y por la muy elevada moral de las tropas bajo su mando.

Declaración de Terauchi

LONDRES, junio 1. — El corresponsal del "Daily Mail" en Tokio se entrevistó con el primer ministro japonés, conde Terauchi, el cual declaró que la derrota de Alemania es tan esencial para el porvenir del Japón como para el de los demás aliados.

El conde Terauchi afirmó nuevamente la fidelidad del Japón a la alianza con Inglaterra.

Declaraciones del primer ministro japonés

LONDRES, junio 1. — El "Daily Mail" publica una información de Tokio anunciando que el primer ministro señor Terauchi durante una entrevista declaró enfaticamente que una contigencia tal como la alianza germano-japonesa es imposible. Sabe que no hay ningún cambio en los sentimientos japoneses de afecto leal hacia la Gran Bretaña. El porvenir del Japón depende tanto de la victoria de la "Entente" como el porvenir de la Gran Bretaña; si la potencia alemana no puede ser quebrantada, entonces el porvenir del Japón será seriamente amenazado.

Lo que hasta ahora el gobierno japonés hace para los aliados desde su llegada al poder prueba lo que el primer ministro afirma. El Japón está lleno de admiración por lo que el pueblo británico cumplió desde la guerra en la constitución de su gran ejército. La tarea que cumplió la Gran Bretaña ha sido realmente prodigiosa.

El primer ministro japonés contestó cuando se le pidió su opinión sobre la marcha de la guerra, que el hecho sobresaliente era que el gran empuje alemán estaba quebrantado y los asaltos violentos alemanes detenidos.

El primer ministro concluyó reiterando su admiración por los esfuerzos guerreros sin precedentes, los sacrificios, la tenacidad y el valor del pueblo británico, y que tiene plena fe en el triunfo final del principio por el cual combatimos todos en común.

DEL EXTERIOR

URUGUAY

Renuncia probable — Importación de aceites — Inauguración

MONTEVIDEO, junio 1 — Desde ayer circula el rumor de que el jefe político de Treinta y Tres renunciará a la jefatura. Ignórase el grado de verdad de la noticia.

—Esta quincena llegarán a este puerto vapores con cargamentos de aceites españoles.

—Prestó juramento el nuevo fiscal del crimen del tercer turno, doctor Julio Guani.

—El ministro de hacienda someterá el lunes a consideración del presidente de la república, el memorándum relativo al proyecto de adquisición del ferrocarril Central.

—A fin de la semana próxima se inaugurará en el palacio Braseras la exposición de tejidos brasileños.

Notas artísticas — Nuevo diputado

MONTEVIDEO, junio 1o. — El miércoles parte para ésa el pintor español Martínez Cubels que ha tenido en ésta un sonado triunfo. Lleva unas 60 telas que expondrá en un salón.

Toda la prensa saluda al pintor argentino Fader. La semana entrante exhibirá sus cuadros en el salón Moretti-Ctelli.

—Prestó juramento el diputado por Maldonado, Dr. Máximo Halty.

PROVINCIAS

BUENOS AIRES

En la judicatura — Varias noticias

SAN NICOLAS, junio 1o. — Hoy prestó juramento en La Plata el doctor Crisanto N. Cervini, distinguido caballero vecino de esta ciudad, quien va a desempeñar el cargo de camarista en La Plata.

El doctor Cervini se radicará con su familia en aquella ciudad, lo que ocasionará una sensible falta en nuestra sociedad más distinguida.

—Tomaron posesión de sus puestos de miembro de la cámara de apelaciones y secretario del juzgado del crimen de ésta, respectivamente, el doctor Rogelio A. Casas y señor Pablo Cipriano Díaz. El doctor Casas será juez de subalternos durante el corriente año.

—Los diarios locales "El Tribuno" y "El Progreso" rememoran el 66 aniversario del "Acuerdo de San Nicolás".

—El doctor Fermín Nales, distinguido abogado de este foro y caballero muy apreciado, ha sido propuesto por el intendente de Ramallo como asesor letrado de la municipalidad de aquel partido.

Se encuentran en jira nuestros corresponsales inspectores viajeros, señores C. Gerardo Vargas, Benigno Olive, Francisco M. Peña, Anselmo Palma, Francisco Fariña y Alberto N. Gianello.

SANTA FE

La venta del maíz — Desmanes de un concejal

ROSARIO, junio 1.o — Ha causado excelente impresión en los círculos cerealistas la noticia recibida en ésa anunciando que previa resolución de acuerdo de ministros, el ministro del interior pasará una circular a los gobernadores de provincia, interventores y gobernadores de territorios, para que informen a los agricultores que no vendan la cosecha de maíz, pues esperan llegar a un arribo feliz con los aliados, para la venta de la misma a un precio conveniente.

La resolución del gobierno nacional coméntase entusiastamente, y afianza más aún la fe que se le tiene en todos los asuntos que encara y por la custodia y vigilancia que realiza constantemente en pro de los intereses del país.

—Alcanzó extraordinario éxito la conferencia del abate Dabescat, realizada anoche en el Palace Theatre sobre Francia en las trincheras.

—Terminó ayer por la tarde el Concejo Deliberante su período ordinario de sesiones.

La última reunión verificada no se diferenció en nada de las anteriores, es decir, primó en toda ella la nota política, substituída al final por la promulgación de ordenanzas mandando efectuar pagos, pero como siempre, sin indicar medios al departamento ejecutivo sobre, donde recurrir para conseguirlos, ya que todos los "items" están agotados. En esta sesión el concejal Moris después de un largo discurso, entró a atacar al intendente en su vida particular, causando en la barra un vivo sentimiento de desagrado.

Al terminar su defensa el concejal Moris declaró a sus colegas que se retiraba del recinto para constituirse en prisión.

En el despacho del jefe de investigaciones el señor Moris declaró ante el juez citado en compañía de su secretario Varela Arias, siendo puesto en libertad acto continuo por no haber mérito para una mayor detención.

Informaciones de muy buena fuente anuncian que ahora el intendente doctor Ferreyra acusará nuevamente al concejal Moris por calumnias e injurias, tomando este asunto por consiguiente un nuevo cariz y que constituye en todos nuestros círculos el "affaire" del día.

CORDOBA

La partida del interventor doctor Matienzo — Elogios a su obra y al ejecutivo.

CORDOBA, junio 1o. — Anoche partió el interventor en la universidad, doctor Matienzo, después de decretar que queda en ejercicio de las funciones de rector, mientras dure la vacante de este cargo. Fué despedido por la mayoría de los profesores y gran número de estudiantes.

El ingeniero Caraffa al ser designado vicerrector, pronunció un breve discurso del que extracto el siguiente párrafo:

"Es mi opinión particular, pero entiendo coincidir con la de todos, que debemos un tributo de reconocimiento al interventor y por su intermedio somos deudores también al Excmo. señor presidente de la nación y a su ministro de instrucción pública, por la forma elevada y dignísima con que ha procedido en el fundamental problema de la primera intervención universitaria. Creo igualmente hacerme eco de todos al expresar estos conceptos y al formular sinceros votos por la felicidad del señor interventor y de su distinguido secretario".

El fallecimiento del señor Corvalán — Homenaje del radicalismo — Demostración.

CORDOBA, junio 1. — Falleció el señor Clodomiro Corvalán, ex jefe de policía y senador. Fué también presidente del comité radical de la capital. El extinto era muy apreciado por su recto proceder en los cargos que desempeñara.

Amigos y adversarios políticos lamentan la muerte del correligionario que sabía grangearse tantas simpatías.

El radicalismo nombró una comisión encargada de velar el cadáver.

En nombre del comité de la provincia hará uso de la palabra en el acto del sepelio el doctor Horacio Martínez y por el comité de la juventud el doctor Tristán González.

—Anoche un núcleo de distinguidos caballeros obsequiaron con una comida a Julio Navarro Monzo, por ausentarse a la capital federal, habiendo concluído su misión en la universidad. Deja muchas simpatías y singulares afectos.

—Una hermosa demostración fué la tributada ayer como homenaje del pueblo de San Vicente por el centro de fomento a la distinguida educacionista doña Rosa Rumi de Palacios, motivada por haberse jubilado de la escuela que fundara hace 25 años.

ENTRE RIOS

En Villaguay — Cobarde asesinato de un afiliado radical — Se trata de una venganza política — Indignación popular.

VILLAGUAY, junio 1.—Transmito detalles del cobarde crimen efectuado anoche en la puerta del corralón que lo Concentración tiene en la calle Moreno, en casa del candidato a senador Alberto Montiel, donde dicho partido tiene encerrados y secuestrados hace varios días gran cantidad de electores.

Un humilde ciudadano llamado Perfecto Alvarez, de filiación radical, fué muerto a las once p. m. de una profunda puñalada que le seccionó la carótida. Al ser herido en la puerta del corralón, Alvarez fué arrojado a al calle y caminó varios pasos, cayendo muerto en medio de un gran charco de sangre frente a la casa de la señora Rafaela S. del Prado. Producido el hecho se desbandaron, huyendo muchos de los concurrentes al referido corralón.

Hasta este momento, y a pesar de la inmediata intervención de la policía, no ha podido aclararse como se produjo el hecho. Se presume, sin embargo, que Alvarez fué llevado con artimañas a dicho local y que el crimen obedece a una venganza, basado en el hecho de que el nombrado fué uno de los que con más eficacia contribuyó al esclarecimiento del crimen de Gallard, muerto el 7 de enero de 1907, como se recordará.

Ante hecho tan vandálico, la población se encuentra sobresaltada. ligionarios mantenerse en calma proceder con serenidad.

Protección a las clases trabajadoras

INSTITUTO ARGENTINO DE PREVISION SOCIAL

Facilitar el trabajo y regularizar su renumeración

ABARATAR LOS ARTICULOS DE PRIMERA NECESIDAD Y LA HABITACION

Proveer los recursos para los casos de enfermedad y de inutilización e ancianidad

EL P. E. LO PROPICIARA Y PROTEJERA

En Europa y en Norte América, existen instituciones con el nombre y los fines que indican los titulos de estas lineas u otros analogos, que prestan una eficaz protección al hombre o a la mujer que no tiene más capital que el representado por su trabajo, y de cuyo producto vive y mantiene a su familia, tanto de la clase obrera como de las demás de la sociedad, en el orden material y en el intelectual.

En nuestro país, ya tiempo que debieramos tener una o varias de esas asociaciones, dado el considerable número de las personas que se hallan aquí, en el caso expresado, que precisan la poderosa ayuda mútua, que prestan estas agrupaciones de fuerzas, en las situaciones indicadas, y especialmente, en las de desocupación, inutilización y ancianidad, y que los gobiernos previsores y celosos del cumplimiento de sus deberes, las propician y protejen con subvenciones, para su mejor arraigo y eficacia.

El malestar que se siente en las clases trabajadoras, tiene entre sus principales causas, la falta de la debida dirección y protección, que encauce la valiosa corriente de energia que representan, y que hoy dispersas y desorientadas, se hallan a merced de la especulación y de los perturbadores del orden.

La lucha constante, del industrial para mantener o rebajar el jornal, cuando tiene por objeto abaratar el costo de la mano de obra para mejor competir en la venta de sus productos, y la del obrero por aumentar la renumeración de su trabajo, ante el encarecimiento de los artículos de primera e indispensable necesidad, tienen recíprocamente sus buenas razones, que se pueden y deben conciliar, y mejor neutralizar, con una buena distribución del trabajo.

Más ocurre, que no pocos de esos esfuerzos de los industriales y comerciantes para abaratar la mano de obra, aminorando los jornales y sueldos, no tienen por fines facilitar al público los artículos de su fabricación a precios equitativos o económicos, desde que los elevan hasta su máximum, con el propósito de obtener extraordinarias ganancias, a costa del obrero y del público, y de las que, hasta hacen ostentación en sus balances y publicaciones, en los que aparecen beneficios mayores del veinte y treinta por ciento, que constituyen una utilidad exageradísima y expoliativa.

Es indudable que la dificil situación financiera de casi todas las clases sociales, requiere perentoriamente el abaratamiento de los artículos y de los servicios públicos, y que sin embargo de esta evidencia, y de la de que, los jornales, sueldos y alquileres de locales no han sido elevados y más bien fueron reducidos, los precios de los comestibles, aun los producidos en su integridad en el país, lejor de ser rebajados, se elevan de continuo y se cercenan en su calidad y peso, a límites excesivos, debido a la ambición y especulación de los explotadores, que escapan a la acción de las medidas de las autoridades.

Estos graves abusos, que se cometen impugnemente porque las disposiciones oficiales tienen sus limites antes los derechos y libertades que acuerda las Constitución, son corregibles por medio de la acción colectiva que solo proporcionan esos "Institutos" de protección y previsión social, eliminando del número de los proveedores a los que se dedican a "explotar al trabajador", a la vez que facilita la más conveniente y equitativa distribución de las renumeraciones entre las fuerzas productoras, representadas por los "obreros de la colmena humana".

Es como se ha corregido ese mal, en otros paises de mucha mayor población obrera y en epocas más dificiles, que la que tiene la Argentina; y no ciertamente con manifestaciones callegeras, ni con huelgas o discursos subversivos.

En los paises que cuentan esas instituciones, como Alemania, Inglaterra y Norte-América, es donde menos se han producido perturbaciones obreras, debido a que el trabajador tiene relativo bienestar, basado en la organización del trabajo, que facilita las soluciones de las dificultades inherentes al capitalista y al obrero, y el presente y el futuro de las clases productoras y laboriosas.

Agrupando cifras de los extensos cuadros que de la población argentina aparecen en el censo último, nos encontramos que mientras existen, en la mayor parte de las capitales, 702,526 jornaleros; 111,384 peones; 142.340 mucamos, mozos y porteros; y otras ocupaciones parecidas, hasta un total de 1.222.188, unicamente ascienden a 457.301 los dedicados propiamente a la agricultura, divididos en esta exiguas cantidades: agricultores 288.763; labradores 65.333; cuidadores de ganados 42.137; horcareros 19.079; peones 15.357; horticultores 9.466; leñadores 4.765; tamberos 3.507; mayordomos de campo 2.298; alambradores 1.911; puesteros 1.784; capatacez de campo 11.231; arboricultores 516; queseros 448, y mantequeros 104.

Y esta enorme desproporción entre el número de los que aspiran a tener trabajo en las capitales y en determinados oficios para los que no trajeron aptitudes ni prácticas, pues en sus aldeas eran cultivadores de la tierra, y el de los que se dedican a la explotación de las grandes e inagotables fuentes de la riqueza nacionales del país, la agricultura y la ganaderia, ocasiona indudablemente, la perturbación en los gremios de las artes y oficios, y en las renumeraciones, a lo que urge poner remidio, creando la institución que dejamos indicada, la que seguramente, prestigiará y habrá de proteger el gobierno nacional, que tiene en su programa de dar solución satisfactoria a este problema social tan intimamente relacionado con las clases trabajadoras, dignas de la mayor y mejor protección por parte de cuantos se interesan por el progreso argentino.

He, ahora, aquí, la composición por ocupaciones, de los habitantes de la Republica, mayores de 14 años

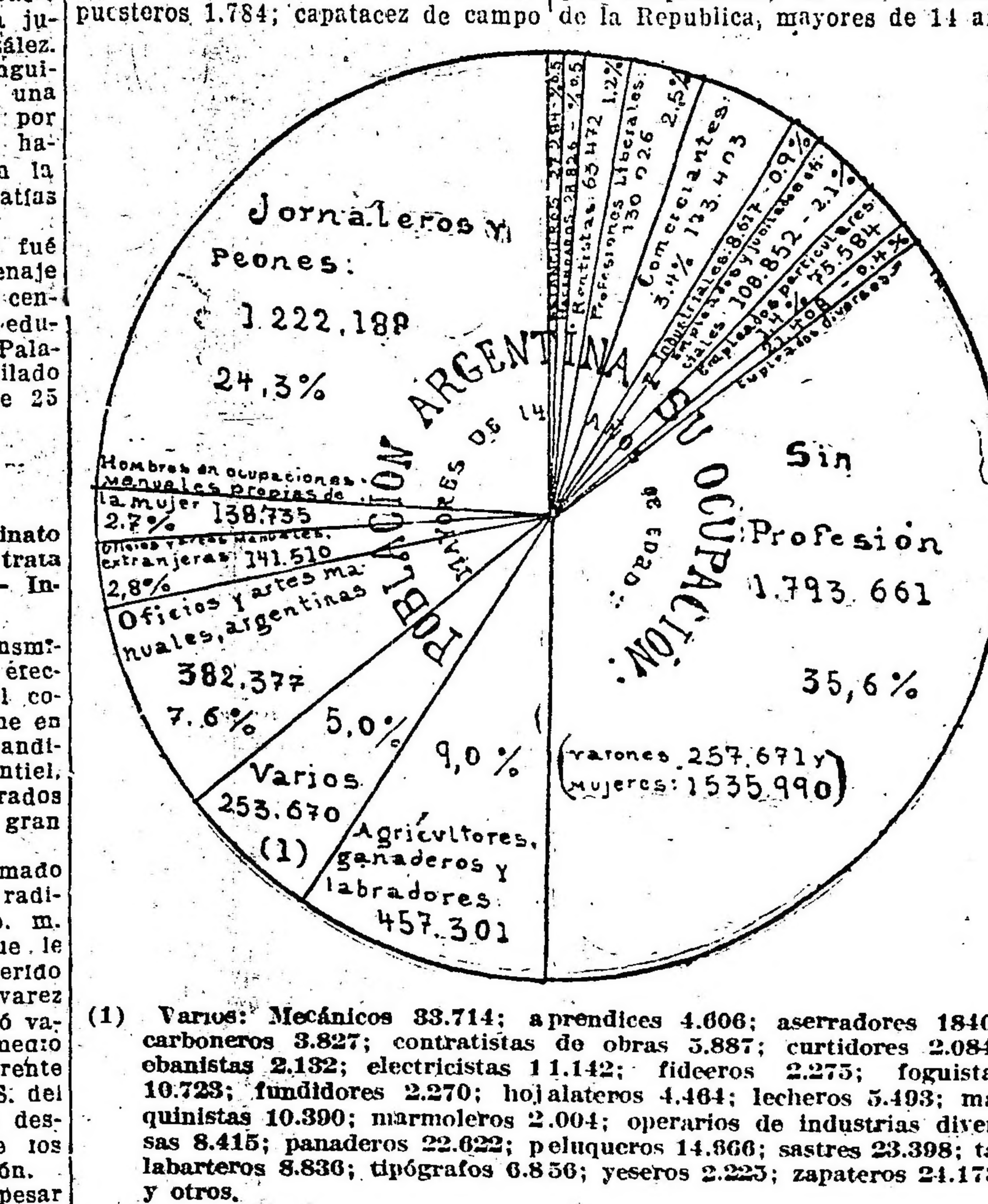

(1) Varios: Mecánicos 33.714; aprendices 4.606; aserradores 1846; carboneros 3.827; contratistas de obras 5.887; curtidores 2.084; obanistas 2.132; electricistas 11.142; fideeros 2.275; foguistas 10.723; fundidores 2.270; hojalateros 4.464; lecheros 5.493; maquinistas 10.390; marmoleros 2.004; operarios de industrias diversas 8.415; panaderos 22.622; peluqueros 14.866; sastres 23.398; talabarteros 8.836; tipógrafos 6.856; yeseros 2.225; zapateros 24.173, y otros.

CASA DE GOBIERNO

POR LOS MINISTERIOS

—El doctor González estuvo esta mañana en su despacho, recibiendo la visita de cortesía del general Barter, miembro de la embajada Bunsen.

También visitó al ministro el general Aranzadi.

—Esta mañana estuvo en el departamento de marina, con objeto de visitar al titular, el general inglés Carlos H. L. Barter. Visitaron asimismo al ministro el contraalmirante Martín y el doctor Calneca, encargado de negocios de Méjico.

CONGRESO

Cámara de senadores—

No celebró sesión esta tarde la cámara de senadores.

A las tres y media de la tarde, hora en que se cerró el libro de asistencia, sólo habían concurrido cinco senadores.

El monumento al Gaucho—

La comisión Pro homenaje al Gaucho, de Lanús, se dirige a la cámara de diputados reiterando el pedido de un subsidio único de 300 pesos en pro del monumento que en homenaje al Gaucho, debe erigirse en esa localidad.

Comisión especial de legislación penal y carcelaria—

El diputado Moreno (R.) presentará en la primera sesión que celebre la cámara de la cual forma parte, un proyecto en el que se autoriza a la presidencia a constituir una comisión especial de legislación penal y carcelaria.

Pro universidad del litoral—

El Centro Estudiantes de la Escuela Industrial de Santa Fe, ha enviado una nota a la cámara de diputados solicitando la pronta sanción del proyecto de ley presentado por el diputado Jorge Raúl Rodríguez, por el cual se crea la universidad nacional del litoral.

Futura gobernación de Entre Ríos

PARANA, junio 1. — El candidato a gobernador del radicalismo doctor Marcó ha comunicado hoy desde Gualeguay que la manifestación realizada allí resultó imponente.

El senador Melo pasó por dicha ciudad en viaje a ésta.

—El comité radical de la provincia de Córdoba comunicó que ha designado delegado en esta provincia al diputado nacional doctor José María Martínez, quien debe llegar a Paraná esta tarde.

—Los candidatos conservadores doctores Anadón y Medina continúan en esta ciudad.

PARANA, junio 1. — El jefe de policía destituyó al subteniente de guardia cárceles Francisco González por haberse comprobado ordenó darle hospedaje por su cuenta a un caudillo votante de Ramón Silva.

Banco Francés del Río de la Plata

En la asamblea general ordinaria, últimamente realizada por accionistas del banco, con la presencia del inspector general de justicia Dr. Mendoza, fué aprobado por unanimidad el balance y memoria presentados, mandando pasar a fondos de reserva la suma de 514.279 pesos con 53 centavos, previa la distribución de las atribuciones estatuarias.

Fueron también aprobados los demás puntos de la orden del día, habiendo sido reelectos por unanimidad, los señores E. Maupas y H. Berger, síndico y titular suplente, respectivamente.

Unión Cívica Radical

"CENTRO RADICAL DE RESIDENTES CATAMARQUEÑOS"

Esta noche, a las 9, tendrá lugar en el local del comité central, calle Suipacha número 156, la asamblea que deberá elegir su comisión directiva.

Se ruega a los adherentes puntual asistencia.

GUERRA Y MARINA

PERMISO MATRIMONIAL

Concedióse permiso para contraer enlace al capitán Aníbal Peña.

MUNDO COMERCIAL

EXTERIOR

MAIZ

CHICAGO, junio 1 — El maíz mixto americano a entregar en julio negoció hoy aquí: apertura, 132 1|2, quedando en la clausura anterior, 132 7|8.

LINO

DULUTH, junio 1 — Para remesas a entregar en julio, anotaron precios: apertura, 378 1|2; clausura anterior, 378 1|2; para entregar en octubre: apertura, 352 1|2; clausura anterior, 352 1|2.

MERCADOS NORTEAMERICANOS

NUEVA YORK, junio 1 — Las diferencias de precios producidas hoy en los centros de negocios en cereales de esta plaza son las que se mencionan a continuación:

Operaciones de apertura

Mercado	Entrega	Sube	Baja
Duluth:			
lino	julio	—	1 1|2

Operaciones intermedias

Mercado	Entrega	Sube	Baja
Winnipeg:			
trigo	—	—	—
Duluth:			
Chicago:			
lino	julio	—	3 [illegible]
lino	octubre	—	s.c.
maíz	julio	—	s.c.

MERCADO COMERCIAL DE LONDRES

LONDRES, junio 1 — Cotizaciones iniciales de títulos argentinos en el mercado comercial de aquí:

Tipo de descuento del Banco de Inglaterra	5 o|o
Cons. británicos 2 1|2 o|o	56 [illegible]

Títulos argentinos

Empréstito nacional 1897, 4 o|o, ley 3378	71.—
Bonos Obras de Salubridad, etcétera, de Buenos Aires, 1891, 5 o|o	96.—
Emprést. Ar. de Obras Públicas, 1886, 5 o|o	98.—
Emprést. Ar. de Conversión de 1889, en libras 4 1|2 por ciento	85.—
Emprést. Arg. Interno de 1909, 5 o|o (ex div.)	88.—
Province of Buenos Aires 3 o|o to 3|4 o|o, Loan of 1906	51 [illegible]

BOLSA DE PARIS

PARIS, junio 1 —

Renta francesa de 3 o|o	57.[illegible]
Renta francesa de 5 o|o	88.—

INTERIOR

CAMARA GREMIAL DE CEREALES

Trigo: clase barletta, a 12.60; id. clase pan, a 12.20; id, Bahía Blanca clase pan, a 12.20.

Maíz: clase amarillo, colocado sobre dársena, a $ 4.50.

Lino: base 4 o|o, colocado sobre dársena, a $ 24.

Avena: colocada sobre dársena a $ 5.

MERCADO DE CEREALES A TERMINO DE ROSARIO

Unica rueda.

Sin operaciones.

Precios de ajuste

Trigo: entrega en junio, a 11.80; en julio, a 11.90; en agosto, a 12.05; en septiembre, a 12.10; idem, disponible, a 11.80 pesos.

Maíz: entrega en junio, a 4.85; en julio, a 5; en agosto, a 5.20; en septiembre, a 5.30; idem, disponible, a 4.85 pesos.

Lino: entrega sobre dársena, en junio, a 23.60; en julio, a 23.60; en agosto, a 23.60; en septiembre, 23.60; idem, disponible, a 23.60 pesos.

Notas de la guerra

Una anécdota de la guerra

He aquí una anécdota que refiere en el "Exelsior" Mr. Pablo Simón, diputado por Finisterre, y que muestra el magnífico estoicismo de las valientes poblaciones francesas:

Una mujer acaba de enterarse que su segundo hijo, el segundo y último, también ha caído en el campo del honor.

En el fondo de una media vieja, toma algo y se encamina a casa del alcalde de la aldea: Tenga, señor alcalde, ya que el gobierno necesita, aquí le traigo lo que tengo...

Y le pone en la mano un magnífico luis (20 fr.).

—¿Qué significa ésto?—dice el alcalde, presintiendo algo conmovedor.

—Mi hijo menor me lo dió como recuerdo. Como ha muerto, vengo a traérselo.

El alcalde protesta. — Veamos, buena mujer, eso no, guárdelo Vd... Puede necesitarlo... además, es un recuerdo...

Entonces replica la campesina: —No, no, señor alcalde, tómelo Vd. He dado mis dos hijos al estado; bien puedo darle ahora mi dinero.

Destroyers contra submarinos

Según parece el destroyer ha resultado el arma más eficaz contra el submarino, y el tipo de destroyer norteamericano, el mejor de todos en esa lucha contra los sumergibles.

De la conocida revista yanqui "El Norte Americano" reproducimos el siguiente artículo sobre los destroyers y los submarinos:

Parece ser la opinión general de los expertos navales de la Gran Bretaña, Francia y los Estados Unidos que el rápido destroyer torpedero americano que se está empleando ahora para convoyar a los barcos en que se trasportan las tropas y los buques mercantes, acabará por internar a los alevosos submarinos alemanes en la base naval del canal de Kiel.

Según las últimas estadísticas, los submarinos alemanes han logrado destruir solamente un medio por ciento de los barcos americanos que han penetrado a la zona prohibida, desde que nuestro país se unió con los aliados en la guerra.

Esto significa que, no obstante que los Estados Unidos entraron a la guerra cuando la campaña submarina estaba en todo su apogeo, solamente uno de cada 200 barcos americanos que han cruzado el Atlántico ha sido hundido.

Los alemanes nunca han logrado hundir nuestros barcos grandes y rápidos, sino que se han cebado contra unos cuantos barcos tanques, buques veleros y barcos de carga.

El almirante Benson, jefe de la oficina de operaciones, dice oficialmente que la secretaría de marina está muy satisfecha con la campaña en contra del submarino que se está emprendiendo bajo la dirección del vicealmirante Sims desde abril último. La secretaría de marina expresa la convicción de que aun esta pequeña proporción de hundimientos causados por los submarinos será reducida dentro de poco tiempo, cuando sean reforzados los contingentes navales americanos que están ahora en aguas europeas, mediante la adición de los destroyers cuya construcción se está activando con toda repidez.

El presidente Wilson ha aprobado el gran proyecto de construcción de destroyers que le fué presentado por el señor Daniels, secretario de marina, proyecto que requirió la asignación de $ 350.000.000 que se emplearán exclusivamente en la construcción de destroyers torpederos.

Los ingenieros navales han ideado un tipo patrón de destroyer en el que se empleará la maquinaria propuesta. Los nuevos botes no diferirán probablemente de una manera substancial del último tipo de treinta y cinco nudos y de combustión de petróleo pedido para la armada. Los buques serán mucho mejores que los que están ahora en servicio. Serán más rápidos y más seguros y proporcionarán mayor espacio a sus tripulaciones. Los nuevos diseños sujetos a patrón han sido hechos, según se entiende, siguiendo, recomendaciones hechas por el vicealmirante Sims y por sus oficiales, y fundadas sobre la experiencia adquirida por los destroyers americanos en el Mar del Norte. Se han hecho arreglos para acelerar la conclusión de todos los destroyers que están ahora en construcción. Con el objeto de emprender la construcción de gran número de destroyers adicionales que se requieren, va a ser necesario hacer nuevas instalaciones para la fabricación de los cascos y la de maquinaria y accesorios. La secretaría de marina ha estado en conferencias con varios constructores de naves y fabricantes de maquinaria experimentados en la construcción de destroyers, los cuales han dado seguridades de que la obra puede hacerse sin demora alguna.

La secretaría de marina ha dispuesto lo necesario para repeler cualquier ataque de submarinos sobre nuestras costas, pues aunque no hay indicios tangibles de que los alemanes trasladen su campaña submarina a las costas americanas, la secretaría ha creído conveniente prepararse para tal evento.

En caso de que se inicie tal campaña, opina la secretaría de marina que Alemania encontrará extremadamente difícil abastecer a sus submarinos para que mantengan un ataque constante. Según el parecer de algunos oficiales, la campaña podría tener algún éxito si los barcos americanos no estuvieran armados, pues los submarinos podrían atenerse en gran parte a sus disparos de cañón. Pero como los barcos americanos están ampliamente armados, Alemania tendrá que usar torpedos, y como los submarinos más grandes tienen una capacidad máxima de transporte de ocho torpedos, les sería necesario mantener barcos de provisiones o hacer viajes frecuentes para proveerse de ellas.

Los resultados del sistema de convoyar y armar a los buques mercantes americanos han sido altamente satisfactorios en opinión de la secretaría de guerra. Nuestros funcionarios creen que si la Gran Bretaña pudiera disponer de cañones suficientes con cañoneros expertos para proteger a todos sus barcos, las pérdidas causadas por el submarino serían reducidas considerablemente dentro de corto tiempo; pero el número de barcos que navegan bajo la bandera británica es tan grande que el almirantazgo ha sido incapaz de proteger a [illegible]uadamente a todos ellos. Según cal[illegible]es navales de los Estados Unidos [illegible] arreglándose ya un sistema [illegible] poner coto a la amenaza [illegible] submarino. En este sistema se usan muchos artificios y muchas medidas. Las bombas de profundidad están dando buenos resultados, pues según informes oficiales los destroyers americanos han destruído a varios submarinos alemanes haciendo uso de estos explosivos.

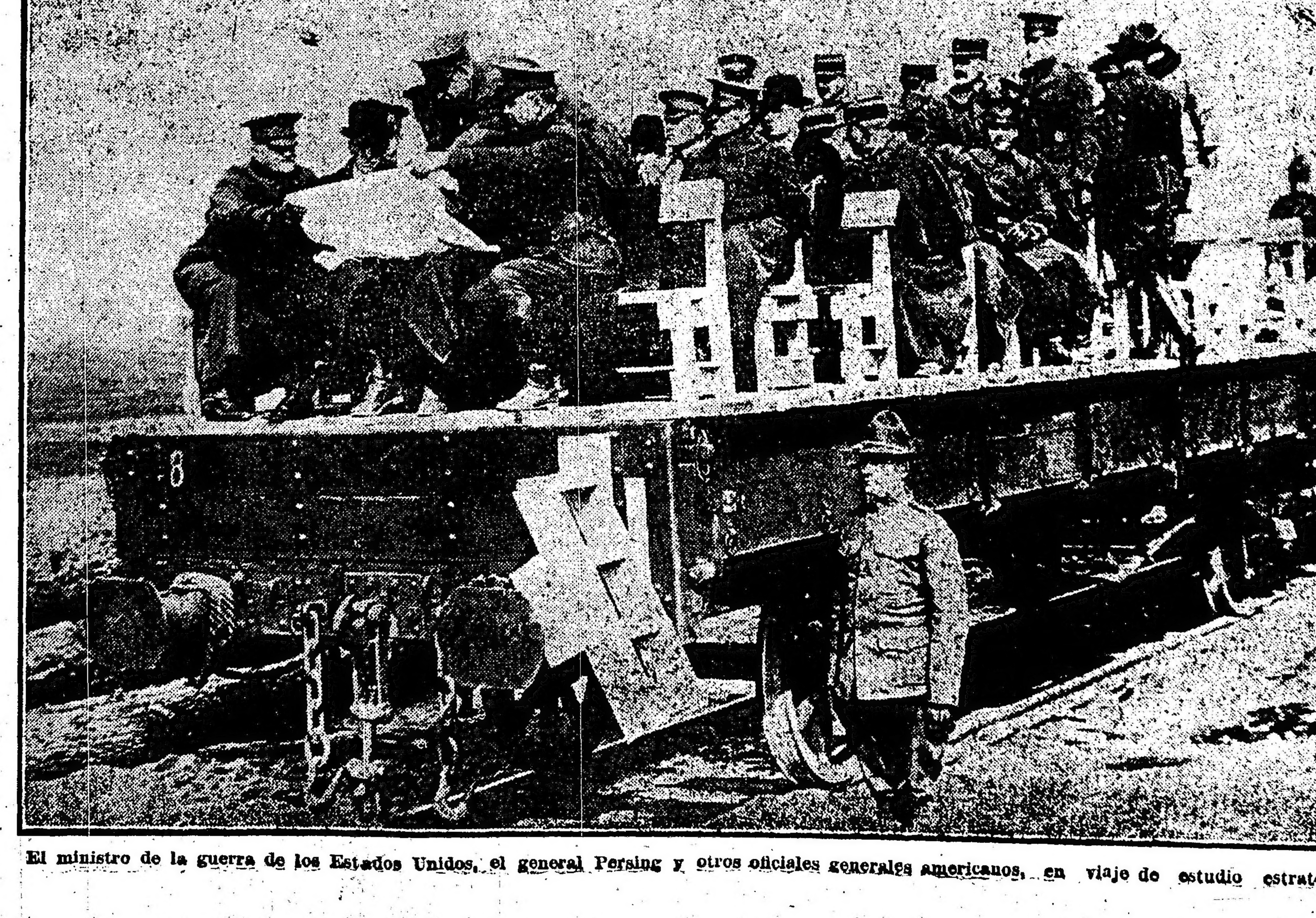

El ministro de la guerra de los Estados Unidos, el general Persing y otros oficiales generales americanos, en viaje de estudio estratégico.